時報

中華民國十七年
三月十七日 星期六
舊曆戊辰年二月廿六日
今天二張售大洋三分
第八千四百八十五號

定報價目 本國及日本一個月一元 三個月二元九角 六個月五元七角 九個月八元四角 全年十一元 南洋歐美各國一個月二元 三個月五元八角 六個月十一元四角 九個月十六元八角 全年念二元 郵費先惠郵票九五折算

廣告刊例（封面及論前）二行起碼每日每行一元四角「圖畫時報」每英方寸每次一元五角地位須於三天前預定「新光小廣告」三十字起碼每日每字二分「新聞欄內」每日每行四角五分「普通地位」三十字起碼每日每字一分二厘「彩色廣告」加一色手續費十元二色四十元三色九十元四色一百六十元地位格式須預商本館廣告部接洽

本館編輯部設於浙江路二千五號（小花園南首）電話中央六一二〇四 營業部設於山東路A字六號 電話中央六一二〇一 電報掛號二五一四 ▲中華郵政特准掛號立券 按照新包特別便宜寄遞之報紙

商務印書館出版

彌灑社叢書 風塵三俠

胡山源著 定價二角五分 郵費二分半

此劇根據唐人小說虯髯客傳編成，共分五幕：首述李靖見楊素，次紅拂奔李靖，次虯髯客與李靖紅拂相遇，次諸人同晤李世民，末虯髯客辭別李靖紅拂。全劇描寫豪俠精神，間之歌舞。歷經表演，合於舞台採用。並附精美插圖與曲譜。

彌灑社創作集 第一集一元 第二集七角

中央信託股份有限公司召集第七屆股東定期會

本公司第七屆股東定期會定於民國十七年三月十八日卽陰曆二月二十七日…在上海北京路九十八號本公司開會…屆時持股票至本公司股務處驗取入場券及選舉票以憑出席時敬希再本公司股票在會期前一個月內（二月十八日起至會終日止）停止過戶除函達外特此通告

滬寧鐵路管理局標購機車用煤廣告

本路現奉 核准招商投標承辦上等機車用煤拾萬噸或伍萬噸或減少噸數有願投標者可向上海北站材料處領取章程…

今天上海賽馬

今日下午一點一刻起賽入場劵會友部（卽靜安寺路出入）每位洋五元普通部（卽馬霍路出入）每位洋一元場內備有西餐茶點（本屆賽馬凡萬國體育會會員中國賽馬會會員均一律佩帶徽章懸掛各該會會章於胸前顯豁之處以示識別而便檢查）

上海跑馬總會啓 2421

引翔鄉明日賽馬

陽歷三月十八日卽夏歷二月廿七日星期日本會在引翔鄉舉行第四十期賽馬下午一時起賽賽十一次特此公告

上海中國賽馬會謹啓 2426

一角 製藥社出品 一角 商標

（破天荒）廉價靈藥

一角 止痛片 主治 頭痛 牙痛 月經痛 神經痛

一角 胃氣片 主治 胃痛 …

每瓶售洋一角 各藥房商店均有出售 發行所 北三馬路新大春迎坊…

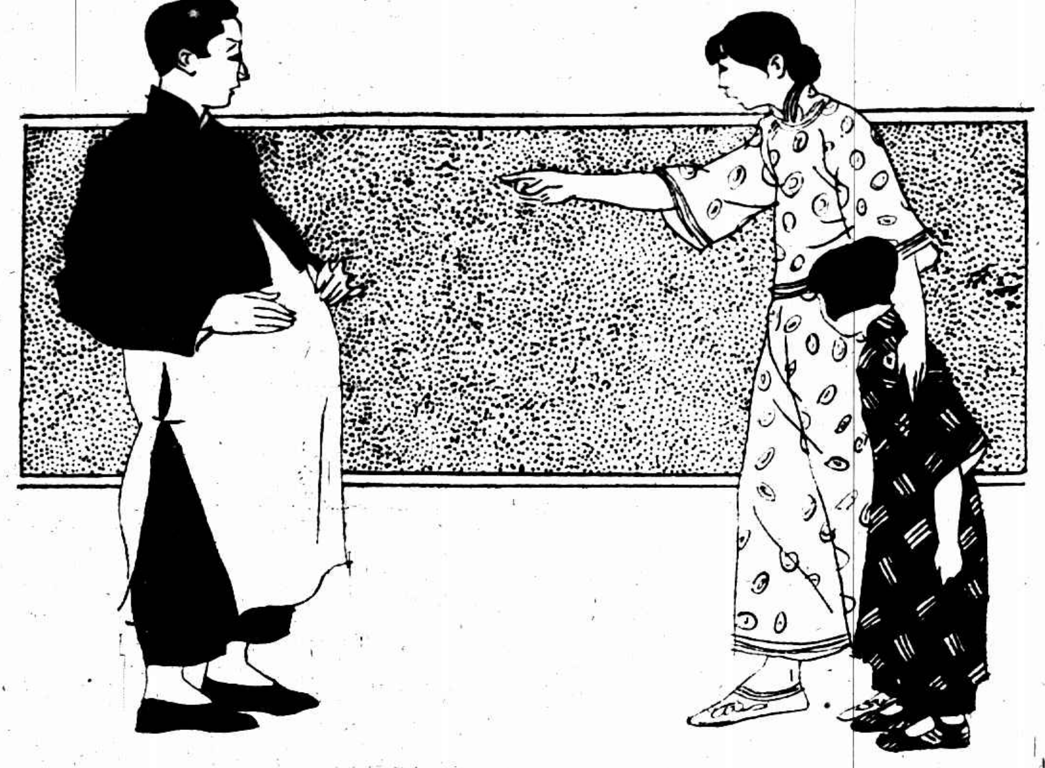

美姑自學校放課回來。正笑迷迷的向她的母親說道。「明天學校裏將要開游藝會了。」她的父親正自臥房裏沒精打睬的出來。美姑一看見他父親的顏色和肚子又好像腫脹的樣子。就對她的母親問着道。「媽媽。父親的肚子怎樣今天腫脹起來了。他不是女人。難道亦有兒子在裏面嗎。」他的母親答着說。「呆女兒。你不要亂道。你的父親原來是有了病。所以他的肚子膨脹起來。」美姑就接着說。「我前天同父親走過北四川路看到虎標永安堂。電燈老虎。聽父親說永安堂是專售靈驗藥品。其中清快水一件。專治肚腹膨脹。今天怎樣不取買來試一試呢。」於是他的媽媽就差人去買一瓶清快水來。給他的父親服了二次。馬上就把腹子弄消了。

北四川路老靶子路口 虎標永安堂 電話北二七三六

赴日者注意

年來國內各界人士赴日者日繁…〇登岸手續不合〇往往被拒登岸也…華人自開之大旅社招呼特別週到…有如居家之樂…

神戶市海岸通四丁目念一番 瀛華旅社謹啓 2428

國內紀載

國府對寧案之明令
嚴緝林祖涵等 保護外僑

◎國府十六日令、查上年三月、克復南京之役、國民革命軍正在肅清敵軍餘孽、秩序混亂之際、有共產黨徒煽動一部分軍隊及地方流痞、膽敢刦掠友邦駐寧各領館暨城內外居民住宅、甚致有死傷領館官員暨外僑情事、殊堪痛恨、嗣由高級軍部聞信、立卽派員分途彈壓、當將肇事士兵徐長勝・張發貴・王正發・馬和生・黃其昌等十九名、及流氓楊勝生・趙次炎・張發林・陳名秀等三十二名、當場鎗決外、尙有軍隊政治部主任林祖涵一名、查係該案要犯、業經政府於去年五月十二日明令通緝在案、迄今尙未緝獲、除着軍民長官轉飭所屬 仍應一體嚴密緝拿外、其餘逃犯、亦應查獲歸案、依法懲辦、（南京十六日電）

◎國府又令、查保護外人生命財產、爲國家應盡之職責、國民政府對於在華外僑、業經迭次通令保護在案、惟秩序雖定、難保不有一二宵小潛伏活動、着各省軍民長官督飭所屬嚴密查訪、倘有對內對外不軌行動情事、應卽切實制止、務使中外人民、咸得安居樂業、有厚望焉、（南京十六日電）

◎國民政府準備交涉寧案、前黃郛來滬、卽爲與英使藍浦生談判此項問題、閩政府所持標準、㈠不以從前條約爲根據、㈡以平等爲原則、（南京電）

◎現下在滬之英使藍浦生、正與南京政府以去年所提出之南京事件解決案爲基礎、進行交涉、大致可望解決、故本日午后特在芳澤日使官邸、召集日英美法意五國公使開會集議、約歷一小時之久、關於關係國方面對該問題最後的態度、有所協議、（北京十六日東方電）

◎昨日五國公使開會議時、陳述英國方面與南京政府交涉之經過、協議今後之處置、卽各向本國政府請訓、關係國公使又於本日午後在芳澤公使官邸協議寧案解決案、（北京十六日東方電）

國府會議
任命戰地政務委員及各處長

◎國府十六日開四十七次會議、譚延闓主席、議決㈠中央執委會政治會議咨開、議決任命莊崧甫爲浙江省政府委員、請任命、決照任命、㈡中央執委會政治會議咨開、議決任命繆斌錢大鈞爲江蘇省政府委員、請任命、決照任命、㈢兼代司法部長蔡元培請簡任陳長簇署湖南高等法院長、決照任命、㈣兼代司法部長蔡元培擬具司法行政委員會組織條例草案、決修正公布、㈤大學院長蔡元培呈送中學暫行條例、請察核、決准備案、㈥李烈鈞報告徵集各方整理川康藏意見情形、請察閱、籌劃施行、決請李烈鈞・于右任・宋淵源審查、㈦朱培德呈請准予解除江西省政府委員暨主席兼職、專心軍旅、決議慰留、㈧法制局長王世杰呈請追加預算二千元、決照准、㈨馮玉祥元電故副總指揮鄭金聲、去年姜明玉叛變、被挾送濟南、誘降不屈、慷慨成仁、請優予郵典、決照上將例給卹、㈩軍委會呈四十三軍旅長劉建於克復慈利之役、中彈陣亡、請照中將陣亡例給卹、決照辦、⑪金漢鼎寒電辭雲南省政府委員職、決慰留、⑫軍委會呈請任命十軍二十九師副師長陳克疆升充師長、王光漢爲副師長、議決照准、⑬外長黃郛提議、特派河南交涉員唐悅良、業任外次、所遺河南交涉員、請以鄭宗彥升充、決照任命、⑭四代司法部長蔡元培、外交部長黃郛、交通部長王伯羣提議、簡派仇鰲・陳家棟・趙世暄・林者仁・蔡公時爲戰地政務委員會委員、並請以仇鰲兼民政處主任、陳家棟兼財政處主任、趙鰲兼交通處主任、林兼司法處主任、蔡兼外交處主任、決照准、⑮將作賓提議、任命王霜厦爲戰地委員會秘書長、決照准、（南京十六日電）

總部人員出發抵徐

◎蔣總司令卽將來徐、總部第一批出發人員陳銘閣等、十五日晚已先到、（徐州十六日下午二時電）

◎總司令部十日發表委任陳銘閣爲本部副官處長、（南京十六日電）

◎總部委任王茂如爲軍官學校教育部主任、（南京十六日電）

◎航空司令張靜愚與顧祝同軍長、十五日由徐回京、（南京十六日電）

戰地政委完全發表

◎戰地政務委員會人員、十六日經國民政府完全發表、十七日上午九時、在總司令部開會、據蔣作賓談話、將來到達前線以後、尙當組織一任用審查委員會、（南京十六日電）

李陳赴京任務

◎陳銘樞十五日抵港、李濟深十五日夜半始至、偕朱家驊・黎民任・廖百芳・鄧漢生・於十六日晨乘萬吐華輪同赴滬・李氏臨行語記者・此行㈠商議完成北伐㈡籌劃兩粵善後、約兩星期可返粵、離粵期內、軍政由黃紹雄代理、民政由戴季陶代理、徐景棠・馮祝萬・鄧世增・親送至港、（香港十六日八時電）

蔣總司令招待新聞記者

◎蔣總司令十六日午召集寧滬記者談話、宣布北伐現正積極準備、惟前方軍事動作、卽中正暫不出發、亦在進行、外傳全係揣測、總之此次北伐、定可以操勝算、奉魯軍祇有二十萬人、國民軍方面有五十萬枝槍、且奉軍南下、山西卽擾其後方、不南下、山西亦擾其側、爲軍事所最忌、預料端陽節定可以打到北京、不過在此進展時期、希望民衆忍痛須臾、援助政府、完成北伐、使三民主義、得以實現、至外交方面、政府已明令通緝要犯林祖涵、將來希望以平等精神不受拘束之原則、解決寧案云、（南京十六日下午十一時電）

◎蔣介石於十六日下午四時、在總司令部招待新聞記者、到二十餘人、談話大意、㈠注重北伐問題、㈡注重外交問題、（南京十六日電）

民衆訓委會開會

◎十六日下午二時、中央民衆訓練委員會開會、到丁惟汾・丁超五・朱霽青・經亨頤・陳果夫・討論結果、在中央未決定具體方法及頒布各種法規前、除秘書處等各種進行事宜外、各科暫緩組織、（南京十六日電）

◎慘案特別法庭籌備會、定十八日上午九時、在市黨部召集白雲梯・章臣春・嚴輸魁・程瑞霖・黃世傑・林彬等開籌備會議、（南京十六日電）

張中立請除徐海匪患

◎徐海剿匪司令張中立、請軍委會先淸徐海匪患、以固北伐後方、（徐州十六日下午三時電）

葉開鑫部出發北伐

◎李燊電、葉開鑫部已出鄂西、轉道北伐、（漢口十六日下午三時電）

軍隊移動與要人往來

◎四十六軍軍部 特務連及衛士連 秘書處、昨午開滬、（杭州十六日下午一時電）

◎四十六軍第四師張文部、已過桐廬、今晚可到、明日開滬、（杭州十六日下午七時電）

◎檢閱軍隊委員賀國光十六日來淸江浦、（淸江浦十六日九時電）

◎譚延闓・何應欽・黃郛・繆斌・張壽鏞・今晚赴滬、（南京十六日下午十一時電）

◎楊樹莊・宋子文・孔祥熙・今晨由滬返都、（南京十六日下午一時電）

◎陳孚木昨晚來寧、（南京十六日下午一時電）

蘇州鄉鎮又報匪警

◎車坊渡橋頭、今日上午十二時、到匪四百餘人、至晚盤據未去、該處公安局長黃夜來城、請縣公安局派隊馳往勦擊、（蘇州十六日下午十時電）

中央電令靜候解決廈案

◎中央爲日警擅捕案、電令司令部交涉署、轉告民衆靜待解決、（廈門十六日下午八時電）

◎十六日日領再謁林國賡、請先制止海上抵制、謂糾察隊向日汽船開槍、林駁復絕無其事、旋林召集各界、詢可否允日領請、各界仍拒絕、（廈門十六日下午八時電）

◎反日會函司令部、聞日領要求加捕金有光等三韓人引渡、請保護、（廈門十六日下午八時電）

海陸豐共黨竄赴惠來

◎海陸豐共匪竄惠來、縣城被困、一說已陷、歐陽駒調二十六師一營、會同普寧七十七團及駐該縣七十六團剿、（香港十六日下午八時電）

閩粵軍事

◎傳十一軍二十六師奉調入閩解決陳國華、駐潭獨立第四師有將調上游說、待證、（廈門十六日下午八時電）

◎十一軍補充師李拯中、十四日由廈抵汕、（香港十六日下午八時電）

◎黃質勝師十六日出發江門、由新興開平赴欽廉、（香港十六日下午八時電）

◎李濟深決任徐景唐爲十三軍長、陳濟棠爲第五軍長、鄧宗華爲副軍長、准李搴辭十五師長、由副師長林駒代理、（香港十六日下午八時電）

兩湖軍政彙聞

◎西征軍容納李品仙劉興何健等之輸誠、湖南戰事可告終結、故頃已宣言北伐、除留李宗仁第三路軍之第七第十九軍少數駐湖南外、餘全部北伐、白崇禧之第二路軍、將新編第十三軍補充加入、程潛之第四路軍、亦抽出二軍北伐、（漢口電通社）

◎中央欠兩湖軍費、暫由鹽煙酒煤油等稅共籌二百萬元支配、俟善後會議開幕、請中央籌撥、（漢口十六日下午三時電）

◎李紀才部扣埃鍾秀部軍械、已發還、(漢口十六日下午三時電)

◎獨立黨事擬促成會漢林建雄來漢、營救被捕黨人、十五日見陶鈞、十六見交涉員、(漢口十六日下午三時電)

鄭州消息

◎此間消息如左、㈠馮總司令近以豁免雜稅、收入頓減、所賴以調劑金融者、厥惟西北紙幣、深恐奸人破壞信用、特飭屬將此項未發行空白紙幣、或已發行京張各紙幣、一律呈繳、以杜流弊、又令軍法人員當矢勤矢愼、任勞任怨、腳踏實地、針針見血的做去、才能嚴肅軍紀、又令鄭州附近如三民村・五權村・等地、均裝設電燈及無線電收音機以便接收各方音訊、並對男女施以相當敎育、㈡薛篤弼繼總部財政司長、蒸日視事、李鳴鐘寒日過鄭赴新、又駐漢義領昨晚抵鄭、寓天主堂、㈢總司令夫人李德全、在新發起婦女聯歡大會、定本日舉行、(鄭州十五日電)

津浦戰訊

◎津浦線韓莊方面已有接觸、(北京十六日下午五時電)

◎孫傳芳北上前、令李寶章指揮魯西軍事、(北京十六日下午五時電)

兩軍隔漳對峙

◎奉軍第二十軍長于學忠、十四日抵邯鄲、同時命第二十五・二十六二旅、及第五十三旅、與前線第二十九軍連絡前進、其前鋒抵十里舖・黑龍河、自十四日晚起與欲在三台附近渡涉漳河之馮軍第十二軍前衛小有接觸、于學忠現乘鐵甲車赴磁南督戰、十五日晨兩軍尚隔漳河對峙中、形勢似愈益迫切、張作霖急電召張作相孫傳芳、俟其抵京、即與張學良楊宇霆等一同召集軍事會議、決定準備大戰之作戰決定、(註)三台在河南北端京漢路上之豐樂鎭東、(北京十六日東方電)

◎彰德電、民團軍總司令趙守鈺、率隨員及手槍隊三十餘人、視察京漢線各縣團務、十三日晚抵彰德、孫總指揮連仲赴站歡迎、(南京十六日中央社電)

關稅郵務兩問題

◎關稅自主委員會成立以來、關於關稅問題之具體的辦法、正在積極研究中、現在所擬取之順序爲㈠自七月一日起施行過渡稅率、㈡自明年一月一日起施行國定稅率、(即關稅自主)㈢自後年一月一日起、(即恢復自主後之第二年起)、實行裁撤釐金、向列國通知施行過渡稅之際、同時當表示整理內外債計劃、且自動的聲明充分保證此事、此議現頗爲有力、代理總稅務司易紈士連日奔走梁士詒與各使之間、(北京十六日東方電)

◎曹汝霖今晚宴芳澤、專爲疏通施行過渡稅、(北京十六日下午五時電)

◎與華府會議有關係之八國公使、指摘南北雙方協議之郵政辦法違背華府條約之點、向北京南京兩政府同時提出嚴重之抗議、(北京十六日東方電)

◎南北郵務協定業已公布、(北京十六日路透電)

北京又開軍事會議

◎張作相孫傳芳因須與張作霖商議軍事、於本日進京、(北京十六日東方電)

◎孫傳芳張作相均應召到京、出席府方今晚會議、張學良楊宇霆等均列席、討論軍事、(北京電)

北京雜電一束

◎敎部以日本變更庚款資助華生案、昨電日留學監督令交涉恢復原案、(北京十六日下午九時電)

◎北華英軍司令華德羅浦少將、已於今晨抵京、由英使署官員迎迓、少將擬駐京三日、然後回滬、(北京十六日電)

◎德使定二十日回國、假期六月、(北京十六日電)

◎今日槍斃搶犯王寶林一名、(北京十六日下午五時電)

北京公債市況

◎十六日公債市、九六開盤二八五、收盤二八三五、後場開盤二八五、收盤二八一、七長七四七、成交二百八十萬、(北京十六日下午九時電)

粵省決定善後計畫

省內劃分四善後區……每區各設委員一人……辦理一切善後事宜
……各區分設綏靖處

粵省自遭共黨搗亂之後、各屬農匪、觸目皆是、以至交通梗塞、閭閻不安、焚殺之案、時有所聞、李濟深於東江軍事結束而後、即與各要人討論全省善後計劃、此項計劃、經提出政治分會合議、交林雲陔・朱家驊・會同省政府委員劉栽甫・與鐵城・馬超俊・馮祝萬・李祿超・伍觀淇・朱兆莘等審查、近已審查完竣、於本月八日政治分會第八十七次會議時、再提出討論、經即席將廣東全省善後計劃、廣東各區辦理善後章程、及廣東各屬行政委員條例各草案、議決修正通過、今後善後大計、本此計劃而行、惟計劃內容如何、尚未正式公佈、記者日昨叩請政治分會重要職員某君、據云、全省善後計劃中、最重要而又爲第一級進行者、即爲清剿共黨與土匪、關於此事之辦法、係將全省分爲四大善後區、依所在地別之爲東南西北區、惠潮梅屬爲東區、廣肇羅屬爲西區、兩陽高雷欽廉瓊崖八屬爲南區、南韶連屬爲北區、每區置善後委員一人、由第八路總指揮部在轄下高級軍官中選定、呈薦政治分會任命、各善後委員各就適當地點、設立善後公署、仍須秉承第八路總指揮命令辦理、先肅清屬內共黨及土匪、並負責辦理區內一切建設事宜、而區內各級官吏、及地方武裝團體、均由該委員指揮監督、善後委員公署內設參謀長一員、秘書二員、軍需長軍法長各一員、另設軍務處、政務處、副官處、參謀處、各設處長一員、科員科長技士若干員、各處長由善後委員呈請第八路總指揮任命之、科長科員技士及特務員等、由善後委員委任、現十三日將內定各員提出第八十八次政治分會會議薦請任命、(昨報載電訊、已經政分會通過)大約各委員委定後、即於最短期間、成立公署辦事、至於各區善後公署設立地點、東區設在汕頭、南區設在高州或海口、西區設在肇慶、北區設在韶關、此外各區另分設綏靖處數個、以一處長兼領數縣事宜、亦由第八路總指揮任命、計東路分設三個綏靖處長、西區亦分設三個綏靖處長、南區分設四個綏靖處長、北區則分設兩個綏靖處長云(三月十一日)

鄧世增接任廣州公安局長

鄧彥華出發東江剿共

粵訊、喧傳多日、彼此推讓之廣州市公安局易長問題、現已決定由鄧世增兼代、並已於十一日、正式接任視事、是日公安局內外各地、佈置一新、正午十一時、鄧世增乘汽車到局、十二時接任、至原任局長鄧彥華、亦於是日午前十一時落局、召集各職員訓話、並交代關防局務、隨即於十二時許、偕同隨員官佐約二十餘人、分乘汽車前赴大沙頭、乘廣九火車出發石龍、前往東江指揮所部第五軍進剿共匪、

前線軍隊檢閱完竣

校閱委員會在徐第一三兩班檢閱委員、所檢閱之一三兩縱隊、原定十四日完竣、頃已如期結束、第一班林蔚等十四日校閱飛機一二隊成隊飛行、即告完畢、第三班李鐸等則於十二日即行南下、檢閱駐蚌四十軍、亦告完竣、至於赴海州之第二班賀國光等已在海閱畢、由運河轉往清江浦閱三十七軍、赴歸德之第四班馬登瀛等歸亳均已閱畢、現到碭山校閱、日內即行返徐、蚌埠通信、三十三軍張克瑤部、此次奉令檢閱、其一二三師、已經在徐北檢閱完竣、檢閱委員李鐸、檢閱員何培基、於十三日下午、偕張克瑤由徐抵蚌、即於次日(十四日)上午十時、在陸軍醫院南大操場、檢閱三十三軍教導師潘善齋部、該師一二三團及特務騎兵營特務砲兵營特務工兵營迫擊炮連機關連手槍隊軍樂隊與三十三軍駐蚌之特務營、均齊集操場、李何二員、當偕張克瑤潘善齋軍部參謀長王鑄人等、蒞場檢閱、

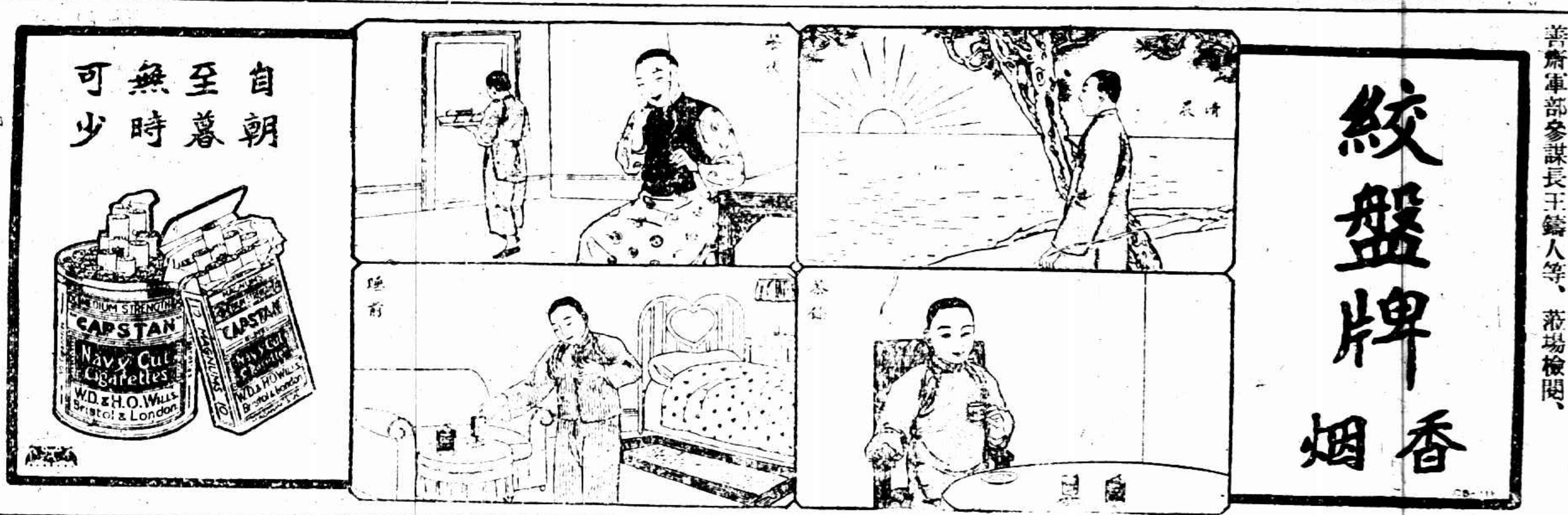

李景林招集舊部

在徐設司令部

徐州訊、李景林久有招集舊部參加北伐消息、現派其所委東北軍軍長崔芳亭、於十三日由南京來徐、組設司令部、崔率有一部份人員、已察看城南雲龍山及鐵佛寺兩處、設部辦公、聞崔在京津間曾預有一部分勢力、並招致李氏在直舊部、俟北伐開始之後一致隨即參加、崔則逐部編收工作

津浦路設軍車管理處

總司令部爲軍運關係重要、特設軍車管理處、以錢宗澤爲處長、何競武爲副處長、錢駐徐設總處、何駐浦口設分處、錢氏業於十一日偕參謀康樹銘、副官汪志臣、軍需易偉成來徐、在津浦護路隊設處辦公、又委左茂棠爲蚌埠分處處長、左已赴蚌組織、三處成立、以便支配軍車、

陳焯不日返清江

陳到後即發動員令

清江通訊、此間二十六軍軍部、關於北伐進展事宜、業經充分準備、所屬部隊、亦整理完畢、靜待開拔、該軍軍長陳焯、前日赴杭養痾、茲據近訊、不日將遄返防次、一俟到浦、即行動員云、又該軍三十一師政治訓練處、現在組織成立、主任李澤民已就職、該處職員爲呂彬・周勝武・陳碧松・趙蕃森・王鶴春・陸允平等、聞李主任即將率全體職員、開赴宿遷等灣工作、(三月十二日)

三十三軍大部集中徐西

第三十三軍在皖之二三兩師及敎導師、陸續向徐西集中、第二師一團葛傳華部、二團張敬誠部、三團張喬齡部、四團馬獻朝部、炮團祝子明部、獨立團梅鳳章部、已到達蕭縣集中、其第三師岳相如敎導師潘善齋部、亦由皖陸續集中蕭西、準備全部越隴海線北上、開往沛境、與該軍第一師袁家聲部聯合前進、截至現在、三十三軍大部已全集徐西、

第四軍將開赴蚌埠

蚌埠通訊、張發奎舊部第四軍奉令參加北伐、該軍長繆培南率部將赴京轉道北上、此間公安局工農商會各團體、十三日接該軍駐京辦事處主任談勁節來電、請爲代辦米柴、原電略謂敝軍奉蔣總司令命令、集中蚌埠、加入北伐、約於十五日後陸續到達、除派少校領辦事人員先赴蚌辦理設營外、特電知照、請爲代辦軍米五十萬斤、柴草各三千担、並祈轉知民衆、照常安業、勿自驚擾、至爲荷禱云云、

國際紀載

德廢皇妹夫

被逐出德境

十五日柏林電、前與六十三歲維多利亞公主即德廢皇妹結婚之少年俄人蘇柯夫、現被德當道驅逐出境、因其無國籍又無職業也、蘇前曾洗瓶賤役、現聞已出德境、惟其老妻雖因新婚約而失其國籍、尚未被驅逐、(路透社)

反對買賣婦女

十五日日內瓦電、國際聯盟禁止買賣婦女委員會、今日通過英代表之提議、希望現行妓寮領照制之各國、參酌專家之報告、研究此問題、該委員會承認此制存在、已歷多年、故廢除問題必須以輿論爲後援、因是委員會建議設法造成反對婦女貿易之輿論(路透社)

英政府考慮中之橡皮問題

十五日新加坡電、海峽殖民地與馬來由聯邦中央顧問會今日開聯席會議、決定請出產橡皮之各國政府、考慮可否在某時期內停止撥地給人種植橡皮、並以爲目前所行限制橡皮出境之計劃、應有伸縮性、標準價格應逐漸低落、而限制計劃應有以趨跌價格供應趨漲需求之規定、(路透社)

十五日倫敦電、下院議員問首相可否接見橡皮業投資者之代表、陳述其產業因政府宣布調查限制計劃、致價值大落之情形、首相答稱、全部問題在考慮中、渠不欲接見該業代表云、(路透社)

十五日倫敦電、殖民副大臣戈爾今日赴錫蘭、馬來、新加坡等處、瀕行時告路透訪員、謂渠將費若干時日於橡皮種植場、但不待其返、政府將早有關於限制辦法之決議、渠最注意者爲察視橡皮出產區域在政府決議後有何影響云、(路透社)

印度立法會通過減軍費

否決行政會議員俸金案

十五日新德里電、印度立法會今日以五八票對五三票否決行政會議員之俸金案、查曼拉衛稱、行政會溺職、印度議員無一辭職、以抗議西門委員團者云、立法會又以六六票對五一票通過將陸軍部經費減去五十七萬羅比之動議、許多印人發言者攻擊總司令襲德奥之政策爲侮辱印度、陸軍大臣則辯護總司令之政策、謂印度維持陸軍、非供印度外之帝國用途、經費不能大減、英兵在印、常阻免騷亂、反對黨對於政府所擬助其達到自治目的之種種計畫輒破壞之、如儲備銀行案海軍案等是也、(路透社)

新加坡築港經費

英工黨不贊成被否決

十五日倫敦電 下院今日否決工黨勿贊成新加坡軍港經費之動議、工黨共織稱、新加坡經費應從緩議、第一因美國有五國立約廢止戰爭之議、第二因新加坡香港與雪梨現有之佈置、足供需用、第三因新加坡乃不宜衛生之地、且易受陸地方面之攻擊也、(路透社)

德對俄中止商約談判

要求說明拘禁德技師理由

十五日柏林電、蘇俄當道拘捕唐納資煤區德技師六人迄未開釋、指爲有反革命之謀、德政府因此已對俄國中止商約之談判、據公報稱、德政府現要求蘇俄說明拘禁德技師之理由、及犯罪證據、並許該處德領事往視被拘諸人、(路透社)

美相之弭戰主張

十五日紐約電、國務卿凱洛格今夜在外交會宴會演說、竭力主張締結無限制多方面的弭戰條約、並切言凡直接的或間接的明白的或含蓄的軍事聯盟之任何條約、美政府決不加入、美政府且不能豫先保證用其武力、以仇視他國、又謂渠不信世界之和平或歐洲之和平能以合軍事聯盟性質之條約保障之、渠希望法國西既知與美國單獨締結弭戰條約絕無障礙、則對於世界主要強國締結同樣條約而可適合國際聯盟會員資格、必能滿意、近今哈佛拉全美大會、美洲之國與會者二十一、議會通過決議案、力詆以戰爭爲國家政策之工具、此二十一國中有十七乃國際聯盟會員、英國外交大臣張伯倫近反對解釋使略者一字意義之言、渠深表同情、凱氏末謂渠意世界對於廢戰爲一定律、現已大有進步、渠今後擬常常贊助及主張締結公斷・調和・友非戰之適宜條約云云、(路透社)

英海軍預算案

海相在下院之報告

十五日倫敦電、海軍大臣今日在下院提出本年海軍預算案、較原定預算減七十萬磅、較連同補加預算而合計之數減一百十五萬磅、海軍大臣稱、今年政策大都爲補艦政策、英國造艦程序中、有三巡艦、其中兩艘、原定去年建造一艘、今年建造、但此三艘皆已刪去、英國之爲此、非因英國未充分履行裁軍義務、實則英國裁減軍備、較任何他國爲多、英國在華會以前、業已拆毀軍艦一百三十萬噸、華會以後、英國拆毀軍艦之噸數、與美國略同、英國在一九一四年七月有軍艦六百四十四艘、二百二十七萬六千噸、休戰時有一千八百八十七艘、三百十三萬六千噸、今日則有四百零五艘、一百三十二萬三千噸、英國共已拆除二百餘萬噸、而美國則拆除五十萬噸、現有人請在三國裁減海軍會議時、美國要求有一萬噸巡艦二十五艘、英國則堅持六十萬噸、此說殊誤、其實美國主張巡艦以四十萬噸爲限、而英國則駁稱、如巡艦皆須萬噸、則英國將有六十萬噸之總噸數、何則英國所欲者、爲艦之多、而非艦之大也、英國刪除三巡艦、因爲財政關係、但亦欲表示世人無論日內瓦或他處有何事件發生、英國不爲其所驅動、而入於大海軍建築之競爭、美國衆院海軍委員會所議定之海軍程序、准造新巡艦十五艘、飛機運送艦一艘、查美國國會前已核准造前後併計大巡艦八艘、美國將來有新巡艦二十三艘、較諸美代表在日內瓦會議中所請求之數、僅差兩艘耳云、最後海軍大臣對於駐華英艦隊略有稱讚之詞、(路透社)

十六日倫敦電、昨夜下院海軍預算案辯論終結時、保守黨庇萊埃斯稱、大戰艦勞益衛阿克號艦長及艦員若干、不受開行之命、已受軍法審判、並被解往直布羅陀、此項消息、今日報紙、行將披露、請政府正式宣佈其眞相、海軍部國會秘書答稱、渠尚未接到關於此事之充分消息、故目前不能置答、或有所宣佈云、今晨報紙、載瑪衛太私人電報、據稱、地中海第一戰艦隊原定三月十日開往直布羅陀、但延至十二日始開、而勞益衛阿克號之艦旗則被扯下、此乃艦長褫職之表示云、(路透社)

日政府與實業同志會

十六日東京電、日本政府方面爲度過議會難關起見、求援於實業同志會、望月遞相昨在大阪會見武藤山治、告以政府定容納實業同志會之政策、武藤氏亦露自派政策、如能實現、願與政府協力之意、大口大藏次官、旋又往訪討論財政策、至夜深始歸、武藤氏之態度、似贊成地租委讓問題、又望月遞相於本日午後三時將再訪武藤氏、更爲具體的決定、中立聯盟計畫中之田川大吉郎、本日亦將會見武藤、田川氏之態度如何、頗爲世人所注目、(電通社)

十五日東京電、望月遞相、勸說武藤實業同志會長特於昨日午後三時二十五分至大阪天主寺武藤氏寓所、與之晤面、談二十分鐘辭去、於右會見後望月氏語曰、余與武藤氏之會見、乃告以爲謀時局安定計、關於財政問題等有必與實業同志會協調必要之語、武藤氏對此頗諒解、聞兩氏本日擬再晤、(東方社)

英後批來華軍隊經費

十六日倫敦電、英陸軍大臣史文斯今日在下院質問時稱、遣往中國之後批軍隊、其經費在一九二六年爲一・〇二六・五〇〇磅、一九二七年爲三・〇九〇・〇〇〇磅、(路透社)

日勞農黨首領被拘旋釋

十六日東京電、勞農黨首領大山郁夫氏、從水戶歸家、擬便道赴成田町演說會、不料途中下車時、即被警戒中成田署刑事聽包圍、歡迎者十數人、均被檢舉、更由葛集中檢舉二十數人至黃昏時僅大山氏釋放、(電通社)

日本去年經濟風潮損失

十六日東京電、據商實業省調查、去年財政風潮發生後、各銀行停止兌現期內、日本商行與工廠共受損失日金七一五、〇〇〇、〇〇〇元(路透社)

南斐參院之辯論

十五日開浦鎮電、南斐參院今日復辯論批准帝國會議報告之動議、首相顯察格以爲英國殖民地在英國開戰時、有仍守中立之權、而斯末資將軍則不以此見解爲然、謂在野黨將投票贊成帝國會議之報告・須知英帝國予帝國中各份子以安全、但若各份子各欲有中立權、則此安全將等於零、而各份子將不得已各擴海陸軍、以防後患矣、各殖民地非自由的各個國、但爲一個聯合的帝國中之自由份子、渠料將來帝國果發生重大事件、各殖民地定予以維護、如一九一四年所爲、英帝國有戰事時、英國殖民地絕對不能宣布中立、英國殖民地有戰事時、英國亦不能宣布中立也、英帝國非築於中立之上、但以共同爲基礎、此問題可留待下屆帝國會議討論云云、(路透社)

日本花火廠爆發

十六日東京電、昨日午後九時十分三河島玉屋花火工廠前後爆發四次、消防夫亦不能接近、死三人、負傷者十七、焉四四間死、延燒半燒全燒合計三十數棟、響音及於東京全市、彷彿大地震當時、(電通社)

中央訓練部成立辦公

部長丁惟汾訓話 秘書廖維藩報告

中央黨部新設置訓練部、並由常務委員會推定丁惟汾爲部長、廖維藩爲秘書、負責籌備一切、業已就緒、於十五日成立、開始辦公、上午八時、丁部長・廖秘書・相繼到部、當即召集全部工作同志、開一全體會議、由丁部長主席、其程序如下、㈠向黨旗國旗及總理遺像行三鞠躬禮、㈡恭讀總理遺囑、㈢靜默三分鐘、㈣部長訓話、略謂本黨自興中會到現在、在總理與總理遺訓指導之下、無日不在反動勢力聯合的夾攻中、也無日不在艱苦困難奮鬭中、從數十年的黨史來看、往往在革命進程中、最危急的時候、內部便發生變化、叛黨的叛黨、落伍的落伍、推原其故、就是黨的訓練太缺乏、一般同志對於總理的主義、和黨的革命精神、沒有深刻的認識、沒有革命的人生

觀、思想不系統化、行動不紀律化、黨道多歧、時時刻刻的鬧離開黨的傾勢、因之也就不斷的有叛黨和反革命份子、一班革命的同志、對此均感到無窮的痛苦、所以在四次中央全體會議議決增設訓練部、以圖補救、各位同志、都是青年、又都做過黨的下層工作的、對於黨中過去的缺點、和今後的需要、當然是認識得很清楚、希望此後共同努力、在理論與行動兩方面、爲本黨計劃出一個好的方針來、把總理的主義整理出一個堅固系統、貢獻全體同志、同時把黨的本身、也建設起一個堅固的社會基礎、以與一切的反動勢力鬪爭、㈤秘書廖維藩報告籌備經過、並謂黨部這次改組的精神、方才丁部長已說得很清楚、惟一的目的、就是在嚴密黨的組織、擴大黨的力量、樹立黨的社會基礎、自從清黨以後、本黨在內部去掉了一個陰賊險很圖謀消滅本黨破壞國民革命的共產黨、黨的組織應當要日趨嚴密了、可是事實乃適得其反、黨的組織反日形渙散、黨員不受黨的支配、不受紀律的制裁、可以公開地提出和總理主義相違背的政治主張、可以自由的發表一切和黨的革命原則、相衝突的言論、一班同志也耳濡目染、視爲故常、因之黨的組織乃愈趨愈渙散、而幾於看不見黨的整個的行動和整個的意志的表現、自從革命軍進展到黃河南北以後、本黨的領域、已大大的增加了、黨的力量應該也要擴充起來、但在事實上也只得其反、無論在政治方面、在社會方面、都看不見黨的眞正力量、雖然是因爲共產黨搗亂、到處破壞遮斷民衆和本黨的關係、但是黨的本身、不健全、至少要負一大部分責任、因爲軍事的勝利機會、主義者、土豪劣紳、貪官污吏、以及一切反動份子、都乘機滲入本黨、帶着國民革命的帽子、仍然過他們蠅營狗苟生活、所以在政治方面、也只是走貪官污吏土豪劣紳剷削民衆的舊路、這樣又怎麼能夠得民衆的歡迎和擁護、又怎麼能夠擴大黨的革命勢力、其次便是一般自已自誇所謂知識份子、他們對於本身的利害、認識得很清楚、也追求得最急切、平常總是迷離着懷疑的眼睛、用冷酷的態度、來消極的阻礙革命勢力、待到有機可乘的時候、便又頂着國民革命的招牌運用政客的手腕、來活動、在共產黨有力量的時候、他們可以勾結共產黨、在特別委員會的時候、他們又可以勾結西山會議派、這些份子離開革命的道路、不知相去有多少遠、他們以爲黨應該完全站在知識份子上面的、農工羣衆固然沒有革命的知識、和革命的技能、也有革命的可能、這樣一來、黨便成爲他們政治活動的工具了、那裏還能爲農工羣衆謀利益而去犧牲自已、殊不知本黨是代表全中國被壓迫民衆、尤其是農工羣衆、而革命的黨、並不是少數人作政治活動的集團、更不是掩護土豪劣紳貪官污吏的工具、一年以來、以負着重要使命的本黨、而演出此種種令人痛哭流涕的現象、固然是共產黨破壞革命、破壞本黨的結果、但是最大的原因、還是因爲黨的組織不健全、紀律等於具文、許多同志對於主義和革命的認識不深切、換句話說、就是由於黨的訓練缺乏所致、這次訓練部成立、在黨內是初設、担負這種工作的同志的責任、自然是重大、應該想方法去補救這種錯誤、在黨的革命歷史上、開一新的紀元、就黨的本身來說、我們要用革命的人格、來接受總理的革命精神、站在前面、率領着一般同志、向帝國主義・軍閥・共產黨・貪官污吏、土豪劣紳去進攻、使同志們深切了解革命的立場、和革命的方法、指出一條光明的革命大道、使同志們自覺地絕對鄙棄那種政客式的和機會主義者的手段、就黨的社會基礎來說、我們在總理的主義和遺訓的指導之下、使同志們認清貧苦民衆的利益、認清三民主義是解放中國惟一的道路、離開了懷疑而遊離的知識份子的立場、在百分之九十以上的農工、羣衆上面、深深地樹立一個黨的基礎、這樣一來、不怕政客流氓・投機份子・土豪劣紳・貪官污吏、混進黨內來腐化本黨了、

浙省政府會議錄

浙江省政府十四日舉行第九十次會議、出席委員陳杞懷・蔣伯誠・程振鈞・蔣夢麟・陳其采・朱家驊(楊子毅代)・馬寅初・代理主席蔣伯誠、(甲)報告事項、㈠中央執行委員會秘書處函、爲省黨部維持費、月定五百元、仍請按月撥給、希查照、(決議)照辦、即函省黨部知照、縣黨部經費、應如何撥給、並電中央請示、㈡反省院函請撥給修築院址及開辦經費等銀一千圓、(決議)照撥、㈠杭州市立小學教職員聯合會呈、爲請求改善待遇、一再不得要領、祈迅賜執行、(決議)應照市政府所擬辦法辦理、自三月份起、酌加原薪五分之一、㈠衢縣商會電、錢方兩軍部隊過境、已分別招待、惟錢部攜有中央及閩省鈔票、擬在縣行使、方部商借餉項、應如何辦理、乞電示遵、(決議)電請軍事委員會總司令及財政部核示、一面復該會知照、㈠縣長考試、報名者共六百餘人、現定本月二十五日舉行考試、應即請組織考試委員會、以利進行、(決議)應即組織考試委員會主持辦理、(乙)提議事項、㈠修正管理縣公款公產委員會章程案、(議決)俟法規審查委員會組織成立後、交由該會審查、㈠餘姚朱源來、因省防軍營救伊子出險、犒賞官兵銀圓、應否收領案、(議決)令餘姚縣縣長會同省防軍章團長查明詳情、呈候核辦、至朱源來原繳銀只五千元、據來文所叙、除上虞縣政府賞給縣防隊八百元、函送省防軍四千二百元外、尚有賞給保衛團銀一千二百元、與朱源來呈繳銀數不符、倂應澈查、㈠整頓浙省統捐方案、(議決)原則通過、關於釐定比額、酌加經費、嚴定考核三項、即由財政廳會同財政審查委員會嚴密計劃、分別擬具詳細辦法、提出會議、㈠籌備浙省特種營業稅案、(議決)原則通過、由財政廳會同財政審查委員會擬訂詳細辦法、提會討論、㈠清理各縣交代並修正交代章程案、(議決)原則通過、即由財政廳會同財政審查委員會擬訂修正章程、提會討論、㈠擬訂各縣征收田賦分期考核辦法、及報解遲延懲戒規則案、(議決)原則通過、即由財政廳分別擬訂、提出會議、㈠杭縣律師公會書稱、律師所執行者係職務非業務等情、是項律師廣告捐、應否免予征收案、(議決)准予免捐、㈠浙省修正地丁抵補金正省稅滯納罰期罰則案審查報告、(議決)通過、㈠軍委會第二後方醫院治愈傷兵、急須歸隊、擬請撥款資遣案、(議決)該院經常經費、應予提前發給、所有治愈傷兵歸隊費等、即由該院於是項經費內先行墊撥、俟中央電到、再由本政府於應解中央款內、撥還歸墊、嗣後該院支出、應按月造具報告、送備本政府查考、所有每月用餘款項、並應留充該院下月份經費、㈠總司令部衛第一團補充服裝器具及通信材料合計需銀二萬八千七十三元三角、應如何辦理案、(議決)照撥、由財政廳於應解中央款內如數劃扣、㈠浙江省長途電話籌備處主任李良士辭職照准、遺缺擬以國立第三中山大學工學院院長李熙謀兼充、(議決)通過、㈠請在建設專款項下撥付省道局三萬元、充鄞奉省道建築費案、(議決)照撥、㈠浙江省地丁抵補金帶征建設一成附捐征解支存辦法案、(議決)交財政審查委員會審查、

浙聞紀要

▲浙江省政府各委員、電請新任委員莊崧甫、尅日就職、

▲民政廳長朱家驊、電告十五日離甬、考試縣長委員會、俟回杭後成立、

▲財政廳長陳其采、會同財政審查委員會、擬訂田賦稅法大綱、提交省政府委員會議通過後實行、浙江省營業稅徵收意見書、已由財政審查委員會切實擬訂、

▲軍事委員會電省政府、就近撥給一軍醫愈官兵歸隊費五千元、已由省政府飭財政廳籌撥、

▲各縣民食缺乏、售價步漲、民政廳特通飭各縣長調查存米、抑平米價、

▲建設廳長程振鈞、籌備將蘇浙皖輕便鐵道、於短期間開工、以利交通、

▲各縣縣長警察所長、於此次縣長考試完竣後、將有大批更動、

▲特種刑庭將輕微共產嫌疑犯名單、呈報省政府、發交反省院、該院即將成立、

▲省道局長葉紀元、向省政府請撥經費、完成甬紹段省道工程、

▲三十二軍長錢大鈞、電令留浙後方部隊、開赴寧垣、報到候命、

▲省政府通飭各縣、禁止工會農會活動、以免反動派乘機滋擾、

▲軍事廳長蔣伯誠、分飭省防軍各團營、嚴禁退伍官兵、佩帶符號、招謠撞騙、以重軍紀、

▲民聲日報定十七日出版、商民日報籌備已久、下月可出版、

▲杭州市中醫登記者、已達五百餘名、西醫百餘名、三月終截止後、取締未登記醫士法即須公佈、

▲浙江煤捐徵收局長孫錫祺、奉財政廳令催成立、特提早於十六日開徵、各縣分局、亦次第進行、

▲浙江捲煙稅局長莊智煥、令催各區捲煙稅分局長、於本月內將捲煙營業牌照稅之徵收狀況、月終詳加呈報、

▲浙江煙酒事務局長蕭鑑、對於編造牌証、限三月底止、呈報結束、彙解稅款、

▲浙江印花稅局長徐朔、派員赴浙西各縣、調查各分局稅收盈絀情形、

江蘇訓政人員養成所

第一次招考僅錄取兩名

蘇政府籌辦訓政人員養成所、前日已舉行第一次考試、預試者約百餘人、初試論文・公牘・黨義・黨綱等、取錄二十九名、復試政治・經濟・國際現勢・民刑法・人文地理・及財政・警察・社會等學、僅取錄余鐸郭雁翎二名、刻聞該所於未開學前、將取錄二名、送民政廳實習、並於本月念日起舉行第二次招生、據蘇府人言、當局籌辦訓政人員養成所、與浙省考試縣長、用意相同、不過一是考來即派實習或參觀、一是考來之後、加以相當的訓練與考察、再派往各縣、所以此次考試特別嚴格、寧缺毋濫云、

日武官赴國府

因啤酒未貼印花被扣

日本駐寧武官佐木到一之書記內藤昇一、前由上海來京、携帶啤酒四打未貼印花、被下關煙酒稽查所查獲、當將該貨扣留、昨日(十五)內藤昇一特到國府、請求黃副官長發還、當經黃氏飭令、照章補貼印花、准將該貨歸還、(中央社)

徐州地雷爆發續聞

商民請撫恤並善後

徐州東車站鎭平街一軍工兵營材料處爆發地雷慘劇、已誌前報、茲悉該處共裝置地雷十二枚、爆發三枚、餘九枚亦發炸、惟力尙不猛、更有手雷彈八九十枚、完全未炸、十三日掘出、仍都完好、士兵拾得尸身棺殮者、一軍工兵有陳雪橋・羅醒亞・李占魁・張際雲・屈明啓・董文彬・張發貴・余華貴・李慶元・九名、四十軍醫兵有張國久蕭規兩名、工兵三連長張繼雲、亦已拾得殘體成殮、附近炸斃居民男女亦分別棺殮、人民財產損失未計、劉軍長擬俟收拾就緒後、再爲撥款撫恤、鎭平街商民已函商民聯合會並請願縣黨部撫恤、兼請以後軍事危險品、勿附近民房放置、以杜將來或再有慘劇發生、

武漢連日洪獲共黨

漢口通信、近一星期、武漢迭獲共黨、計五日武昌共破獲共黨機關四處、拘獲六七人、九日武昌又捕獲十五人、四日夜深、漢口礄口方面、拘捕共黨一名、聞當時會因同黨多人圖刦未遂、該管第一署地段臨時宣布戒嚴、八日午前十一時、漢陽西門內棉花街、突有共黨二人、抛擲炸彈、傷兵士一名、結果一共黨在逃、其一被捕、旋經當局訊供、又因而捕獲五人、九日又在漢陽拘獲鄉人二名、著西服者二人、八日夜三時、武昌省立小學校、被捕教員五名、九日武漢共捕十五人、晚八時、武漢臨時戒嚴、八日晚四時、武漢衛戍司令部、因據密報、共黨首領湖北宣傳主任劉某王某徐某及女黨劉楚英(均湘人)等、潛行來漢、並已在法租界長清里三十三號樓上、設共黨總機關、密謀暴動、當派稽查隊正副隊長率同稽查若干、及便衣士兵數名、前往長清里該號查抄、先由衛戍部取得法領署之許可證、旋即捕獲男五女一、並重要證物多種、經過法捕房一度訊問、即予引渡、現拘押衛戍部中、十日晚五時許、特三區江漢關方面、記者親見兩個持手槍武士、拘解一剪髮而甚英俊之女犯、直向後花樓方面去、總計六七日間、武漢夏三鎭捕獲之共黨、不下四十餘人、(三月十一日)

黃岡大刦案續訊

漢口通信、黃岡縣屬新洲鎭、於五日夜被刦、頃聞該鎭被綁肉票確已放回百餘、下餘約二百餘票、該刦賊將由麻城帶至河南之新集、整數贖回、價仍三百萬元、如分批贖取、則每票二萬五千元、再查該項刦賊、確係由任應岐防區麻城進至黃岡、飽刦新洲後、復退回麻城、確有將竄往河南新集消息、地方人士、以其來自麻城、復歸向麻城去、故一致認爲此必任應岐之部、但今猶無確切之證明、任之駐漢辦事處及其麻城留守司令參謀處、對於衆口同聲的任應歧部大刦新洲、已分向漢口及新洲商人非正式的加以否認、該駐漢辦事處、頃並將該軍麻城留守司令部參謀處處長解焜報告關於本案之一函一電、抄送黃岡士紳、茲照錄如左、解焜五日致駐漢辦事處李主任函云、子光仁兄助鑒、自我軍第一師第一旅、開至皖境後、麻城忽來大股土匪、大肆刦掠、復慘殺我運輸隊士、正擬派隊痛剿、該匪即竄黃岡一帶、設不迎頭痛擊、恐或順江西竄、惟黃岡非我軍防地、不便南追、即請就近商請友軍、與我軍協同進剿、匪類自可淨絕、特此布達、順頌勛祺、弟解焜謹啓、三月五日、又十一日下午四時自麻城來電云、漢口一三里口十二軍辦事處李子光兄鑒、日前突來股匪、擾亂麻城黃岡各屬、已經函達在案、現該匪於八日仍竄回麻城境料樹順河集一帶、本部即於今日早七點派第六混成旅二團全部及一團一營、由此出發追剿、不盡不止、並請黃文師派隊堵剿、以期絕淨匪類、而安民生、特此電達、希即報告軍長爲盼、弟解焜印、

公電

◎安慶來電、各報館均鑒、刪日安慶各界在省黨部歡迎中央建設委員張秋白先生、到會四十餘團體、二千餘人、全場空氣熱烈萬分、張氏有重要之演說、安慶各界歡迎中央建設委員張秋白同志大會叩刪、

地方消息

無錫

□南門外發生刦案　南門外羊腰灣象永煙紙店、於十五晚九時半鐘、突來盜匪七八人、手持盒子炮手槍、身穿破舊軍衣打門入內、以買香煙爲名、擁入店中搜刦、其時店中僅有六十餘歲之老婦、及十餘歲之女孩在內、被刦大洋三十餘元、小洋三四十角、銅元二十餘千及衣服等類、約歷半小時、即攜贓呼嘯而去、臨行開槍兩响示威、事後由公安第三分局派長警追捕未獲、翌日由事主桑和尙、開具失單、投報縣政府請緝、

□四鄉行政局長例會　十六市鄉行政聯合會、十五日在四鄉公所開例會、到各市鄉行政局長十三人、㈠國庫券問題、議決函請縣政府、遵照財廳訓令、從速將正式庫券、照數發給、㈡清鄉游擊隊經費問題、議決函各市鄉行政局長、竭力設法募捐、㈢十七年度忙漕附稅公益費、已由縣如數發給、議決由各市鄉分別具領、㈣舉辦驗契問題、由各市鄉聯名具呈縣政府、請轉呈財部、仿照浙省辦法、將民國以來已驗之契、准予免驗外、一面責令各業主、將未驗之契、如期呈驗、

□縣商協聯合會之籌備　各縣商民協會定期本月二十日、在錫開聯席會議、連日由本縣商民協會籌備一切、現聞各縣已經推定出席代表、計有上海特別市商民協會陸文韶、江都朱竹孫、郭蘭石、溧陽沈舫、唐堯臣等、茲附錄各縣提案如下、(甲)無錫、㈠請求省政府減免厲行單行稅案、㈡請求國民政府統一財政辦法、取銷各項經費獨立、以免財政破裂、而輕商民負担案、㈢請求國民政府統一商民協會組織、以利商運前途案、(乙)溧陽、㈠請設立省商民協會、以便統一及援助各縣商民協會進行事宜案、㈡各縣商民協會及資力組織團體、須向農工廳立案、則各縣商民協會當聯名呈請國民政府、將農工廳改爲農工商廳、以資名實相符案、㈢憑摺帳簿、新章規定年貼印花一角、商民實累太重、再行呈請財部、減輕增貼案、

蘇州

□籌備地方紀念　蘇州地方紀念籌備會、議決㈠規定本會永久名稱案、議決、以後攻稱蘇州三二一地方紀念會、推定縣黨部、高等法院、縣政府、教育局、十三軍三十七師第二團、關監督、市公安局、農民協會、總工會、商團等九團體爲主席團、

□五縣建設局長定期會議　吳縣吳江兩縣建設局長、邀集無錫、武進、崑山三縣建局長、定於三月十八日、在蘇州舉行會議、

□東山命案　洞庭東山渡口地方、種客田爲業之唐兆仁、與陸阿法之妻某氏姘識日前唐在田工作、陸阿法邀約張金傳孫某等與唐扭毆、唐被陸等用鐵鋤毆傷腰部、旋因傷重斃命陸等復將唐尸遺棄於附近某姓田中、旋又移棄於附近太湖邊之港內、以圖湮滅、死者之兄唐兆英、以乃弟竟日未歸、即出外找尋、旋有王阿六者、與唐爲姻親、告知其事、唐即往視察、果見唐屍、遂馳告乃兄紹仁同往、至則尸身又復不見、僅田中留有血跡多處、雖聞知乃弟之死、係被陸阿法張金傳孫某等毆斃、但一時並無鐵證、且無尸身、不便貿然報官、正擬設法偵察證據、乃日前唐尸突在楊家橋之太湖某港內浮水面、遂於前日來城、報告地方法院、於次日上午、由吳檢察官督同吏警、前往驗得死者確係生前被人毆傷身死、遺尸於河、驗畢、令即備棺封殮、聽候緝凶核辦、

松江

□匪刦貨船舵工被擄　白龍潭彩碧橋鼎隆槽坊、十四日派夥友在朱家角採辦貨物、於十五日雇船回松、途經廣富林、後面駛來兩盜船、喝令停船、遂躍上盜船將舵工兩名拖往盜船、向西南方面而去、船中貨物銀錢被刦一空、業由該店主報由公安局轉派二區羅以莊巡官往探、

□軍警追捕　松江縣公安局陳家行支局槍械被刦、並擄去警察兩名等情、已誌昨報、茲查悉該局於十五日上午六鐘時、突來口操巢河音之匪徒、約有四十名、各攜快槍、其頭目穿灰色呢軍衣、掛武裝帶、將該局洋槍四支刦去、并擄警察兩名後、即下船向靑浦境開去、至塘橋午飯、復開至鳳皇山、始將兩警細綁、棄諸岸上、不許聲張、該兩警等匪船去遠、喊由路人解縛奔回、當事出後、松江公安局程局長除親率縣警十名往勦外、並請駐松補充團趙團長立調二營第七連楊連長率武裝士兵兩排追捕、至晚無影踪、即行開回、惟縣警十名、仍在追捕中、

杭州

□佛教聯合會之電籲　浙江佛教聯合會致軍事委員會、總司令部、浙江軍事廳長電云、杭州商業、以香市爲大宗、上年因軍事影響、商業一落千丈、民生凋敝已達極點、現在正值香市之初、忽有三十二軍陸續莅杭、因營房無多、佳用寺廟、必致香客畏懼裹足不前、非惟商業關係重大、即勞工界借以之生計、亦將不堪設想、敬祈電飭該軍改住他處、以維商情而保民生、萬衆感禱、迫切待命浙江佛教聯合會范古農鍾利建惠宗弘傘等叩刪、

寧波

□行賄說情分別處刑　前鎭海外海水警局捕獲女盜徐金氏一名、於未經執行槍決前、曾由該盜之子婿李伯慶、偕黃承雲陳立璋二人來甬意圖行賄運動、經王局長發覺、交由剿匪指揮部軍法處懲辦、現經該處判決李伯慶對高級軍事長官行求賄賂之所爲、判徒刑六月、黃承雲幇同說情判四月、陳立璋拘押一月、

□取締商店跨街招牌　寧波各商店無論在大街、巷、多跨街懸掛旗幟照牌、市政府會特出示取締其辦法如下、㈠招牌旗幟伸出人行道或無人行道而伸出店面一公尺以外者、限於三月三十一日以前、一律拆除、㈡街道闊度、在三公尺以內者、其旁商店、除貼壁招牌或旗幟、准予漲掛外、餘一律禁止、㈢凡本規則所認爲可以懸掛之招牌或旗幟、一律須離路面三公尺以上、㈣違反本規則第一二三三條則、由本政府代爲拆除沒收、

□夜航船被刦傷人　十三日晚王阿如、聞有土、周慶來、周如水夜航船、由鄞江橋一同開駛至甬、於夜十二時許、抵七鄉時、突來盜匪五人、持手槍嚇令停駛靠岸、時周如水航船內亦預伏盜匪二人、約爲內應、出槍威嚇、禁止行駛、各盜上船後、即向四船之乘客船主、逐一搜索、被刦去現洋六百餘元、衣服及紗票等計洋二百餘元、內中有一乘客、佩警察符號、爲匪發見、即對口一槍、另有一盜亦開一槍、該客頭上一槍、嘴上一槍、腿上一槍、登時斃命、尸首被匪擲入河中、其所遺船上名片、爲紹興三區一分署警察、名徐啓雲、出事地點、跨搭鄞江橋、黃古林、石碶三警所轄境、然距局皆有二三十里、各船主以黃古林距離較近、事後乃連夜至該局報請追緝次晨抵甬、復向偵緝隊呈報、至死者徐啓雲尸首、亦已於十五午在肇事處撈獲、由黃古林署員呈請鄞縣地方法院相驗、並備文報知紹興三區一分署查照、

□市參事會議案　寧波市參事會於前日開第二次常會、討論各案、㈠寧波市收用土地暫行條例、審查報告酌量修改通過、㈡市政府對於市務會議議決各案、多逕自頒佈施行、或逕呈省請示、未交由本會通過修改案、議決函市政府請將此後各項條例、及重要事務、由市政府市務會議之議決案、交由本會覆決、或修改後施行、㈢市政府之寧波市土地登記、及工商登記、限期已屆、民衆多未登記、條例亦未由本會覆決、應如何辦理案、議決函市政府對於各項登記條例、交由本會付議並展緩登記日期及罰則案、

鎭江

□形跡可疑被扣　有張建初者、於十四日上午至丹徒縣政府遞片、要求而見縣長、謂有事件接洽、當由科長代見、談吐間似有精神病、科長即不與多談、十五日下午張復持函至縣、其函中語氣、則有詐欺取財意、問其在何處任職、始云爲新聞記者、繼又謂在要塞司令部任稽查、查其符號上姓名爲徐宗治、與名片上不同、顯有冒充情事、即經縣政府將其扣留候究、

□寡婦上坟遇匪遭害　鎭江寶塔巷吳某家婆媳兩孀及外甥、於十五日晨往南鄉上坟、因戴有金飾、被匪四人攔刦、老孀婦及十九歲之外甥、與匪抵抗、致遭殺害斃命、寡媳見勢跪求、匪乃將衣飾刦去、嗣車夫趕來見婦已驚嚇暈倒、急將舁回、嗣經長樂鄉保衛團與公安局偵緝保安兩隊將匪首劉王華拘獲、現在研訊中、

◀尙有地方消息轉入第二張第七版▶

時報 THE EASTERN TIMES 新光

十七年三月十七日

第一百六十六期

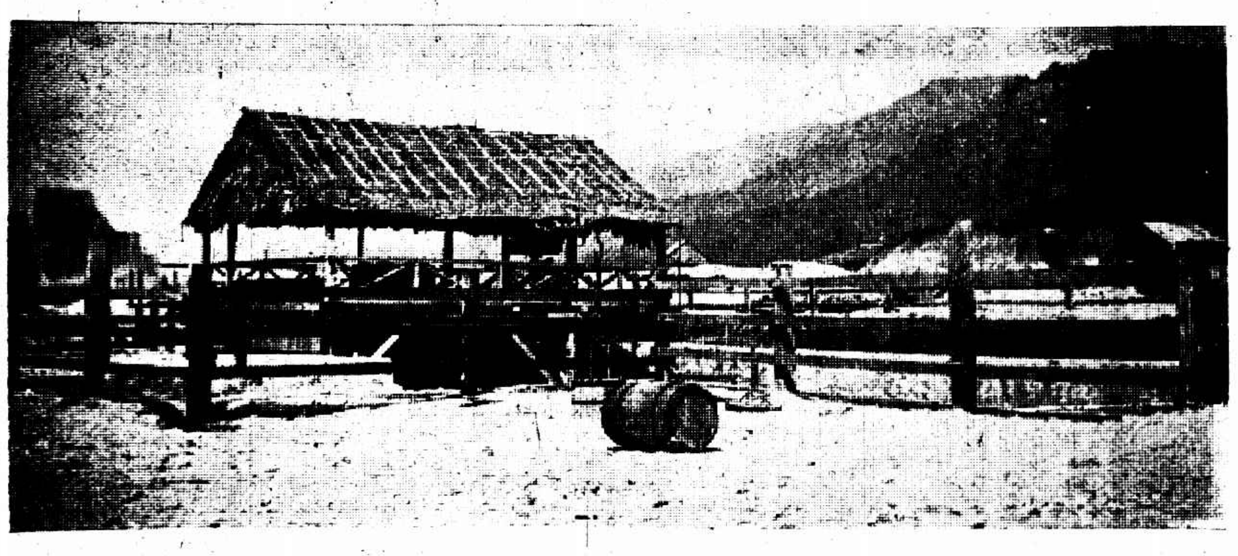

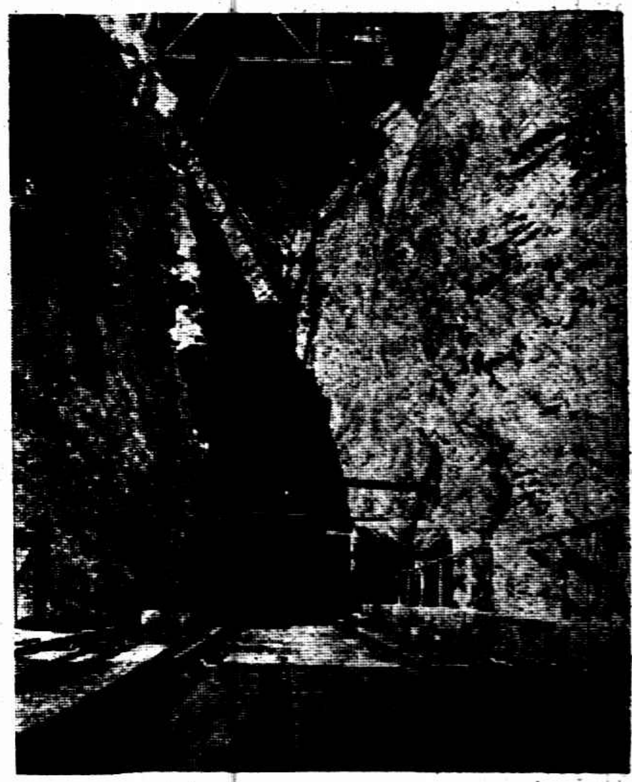

圖畫說明

第一列右　南洋解衛兒族Jamil之婦女　穀若子

中　南洋戴司克族Dayak之婦女　穀若子

左　遼河解凍冰塊順流而下　傅珍特贈

第二列右　興安嶺之林野　傅珍特贈

左　福建博物研究會之科學研究班

南洋最大之探錫場　南洋大霹靂富於錫礦上圖乃採錫場之最大者採錫洞內且有鐵路　熊志蕭贈

第三列右　南洋大霹靂採錫場之輸錫架

左　南洋大霹靂採錫場之採錫所

第四列右　南洋怡保之採錫洞

中右　南洋怡保之南天洞

中左　曇花社社員顧照俊之化裝　顧君為上海華東中學高材生

左　上海達志學校卞[illegible]琴女士之舞裝　張有[illegible]

四君鑑　謝文元　鄒善政　陳列入　洪世農　乞示最近通信地址以便將酬金送上　時報新光部啓

▲**新屋召租**（小租不取）坐落靜安寺路新建百祿里假三層兩樓兩底五幢一樓一底十二幢西式店面五幢開間闊大空氣新鮮交通便利一二路電車至靜安寺路底朝西便是欲意者請向本里管門人接洽可也

▲**招頂**　愛文義路東段二上二下房屋電燈裝修全月租賤交通便頂費廉中該路梅白格路人和里八一二號領看

▲**西女士教授跳舞**　拉黎雷女士精於跳舞茲願教授各種最新式舞蹈如狐步舞華爾寺舞新唐谷舞等有志者請每日上午十時至下午七時向霞飛路三九二號接洽可也　電話西七四八號

德文夜課招生　上海北車站南首克能海路二號打字速記翻譯學社附設插班　學費每月三元有志者速報名入學

◉**張叔通重定書例**◉　楹聯四尺兩元四元三尺八元▲堂幅四尺兩元五尺六元六尺十元八尺十六元▲堂幅照楹聯例▲屏條照堂幅例加倍▲橫幅照堂幅例扇面兩元▲名刺一元收件處本館

贈　諸君欲謀純正簡易職業坐享大利者請閱內務部立案之紅樓月報每期附贈紅樓給閱一冊出世六期現已出一份外埠附郵即贈　州湖墅中國紅樓會抗

▲**打字機中五個字**　買・賣・租・修・換　爲本行發明唯一之營業所以現貨充足各式齊備定價公允信用昭著各界參觀無任歡迎　美商怡元洋行江西路B九號

收買打字機　機器不拘大小欲出售者請書明價值投函法界東佛路一三九號鄭源茂便是

馬　英租界二馬路平望街口　馬敦和　精製緞帽絨帽

註册商標　**陳**　法租界吉祥街　老陳天一帽莊　特製緞帽絨帽

上海紀載

錢大鈞一部開杭州

方鼎英部尚在杭州

第三十二軍錢大鈞部炮兵營約六百餘人、由營長成剛率領、昨晨抵吳淞、下午載車八輛、附掛淞滬各車抵滬、晚間九時四十五分開往杭州、駐江灣總司令部砲兵指揮部官兵奉命調前線、昨晚到滬、旋即附掛滬寧貨車往寧、第四十六軍方鼎英部已陸續到杭、其軍部秘書處特務連衛士隊已於昨午到滬、駐紮閘北鴻興路三德里第三弄、秘書處則設六十四號內、暫不開拔、軍長方鼎英以有重要公務、在滬勾留兩天、將於今晚晉京、並聞該軍黃師長(甫)所部、因屢經戰陣致受損失、將徵募新兵、從事補充、

運米出口悉數充公

省政府重申禁令

江蘇省政府、重申米糧出省禁令、詔各地公安局及各稅卡人員、倘有視爲具文、知情故縱、一經查實、定即從嚴懲辦、附偷運米糧出境懲罰各條、㈠蘇省與鄰省交界地方及沿海各口遇有蘇米出境、無論何人、均准就地向縣警稅卡告發截留、㈡拿獲私運之米在一百石以內、悉數充賞、一百石以外、除一百石外、以五成充賞、五成充當地方公益經費、㈢充賞分配之法、以七成給告發人、三成給管理告發因而拿獲之當地縣警稅卡人員、㈣沿江海各縣稅卡、應負禁告出口責任、如有放鬆或失察、以致私運出境、及遇有報告因循不辦者、一經查出、除將主管官吏懲治外、其餘員司並予嚴懲、㈤報告私運之人、倘係挾嫌誣控、一經查明、應即按律治罪、㈥各地轉運公司米行等、倘有私運蘇米出口、及與奸商串通情事、一經查明應即勒令停止營業、並予嚴懲、

南市商界推總捐請願代表

南市商界代表、西城馬德年・王洞明、東區高鑑清、滬城西區吳欽之、滬南六路樂樹滋・項松園、南城朱葉生・侯康伯、唐家灣潘國柱・洪琛富、東北城馮秋心・陳天生、北城張秉鑫・顧竹君、肇嘉路汪克成、九畝地張慶發、民國路吳亮生・周新初、中城鄭殿英、南區潘旭昇・翁問樵等三十餘人、昨日下午分乘汽車六輛、爲總捐事至財政局請願、結果如何、今日續誌、

職工運動

大森布廠組女工會

滬東大森布廠女子職工組織工會、定下星期一正式成立、

木業工會發生糾紛

木業工會第一二兩分會所屬工友、專門承做中外商輪公司各造船木工部份工程、近與第三分會之蘇虹橋塊造船廠因行規關係發生糾紛、將推代表公開解決、

楊家渡划船戶組工會

南市楊家渡等各碼頭各划船戶、籌備組織划船工會第二分會、推代表數人、向各機關請求撤銷划船捐、

工運不久將統一

衛戍司令部熊式輝及市黨部代表迭向中央建議統一上海工運辦法、中央將於最短期內派員來滬、整理改組、

寶山人力車夫工會

寶山縣人力車工會於前日借寶山縣總工會開成立大會、到二百餘人、推選王復芳武登甲林福章三人爲執行委員、韓永貴吳永生二人爲監察委員、

□時人行踪

▲朱家驊　浙江民政廳長朱家驊、現在廣東、因迭據浙省政府電催、已由港搭輪來滬、約明午可到、

▲張靜江　中央監察委員張靜江日前由寧來滬公幹、茲定今早刻乘中快車返寧、

□市府公布

勞資調節會 農工商局接管

勞資調節委員會、昨由農工商局派員接收、張振遠鄔志豪逐一移交清楚、

公用車輛概須領照

市政府前以各機關公用車輛、向有免捐辦法、現以此項捐款、每年損失甚鉅、已決定自四月一日起、不論任何機關或職官之公用車輛、一律照章繳捐領照、

市蘇州河碼頭竣工

市工務局、在蘇州河新閘橋至新垃圾橋一段、建築碼頭十一座、於上年十一月間招工、承辦以來、現已完全竣工、

庫券…增捐…加租

認募……力爭……呈請

(商總會會員大會結果)

各路商總會昨假總商會議事廳開會員大會、王漢良報告開會宗旨、通過提案、(甲)認購及勸募除苛捐雜稅實行關稅自主案、通過、(乙)請國民政府廢除苛捐雜稅實行關稅自主案、過通、(丙)工部局加入華董案、公決(子)張子廉提議二條增捐已在抗議下繳付三期、本會應督促納稅華人會除交涉增加華董外、巡捕捐定須照一四繳付、主席付表決、通過、(丑)王屏成提議華董問題定須照捐稅比例至少在九人以上、否則夏季捐一律停付、主席付表決、通過、(寅)鄔志豪提議電請外交部力爭、主席付表決、通過、(丁)實行國府付給房租案、公決通告一律實行、(戊)廢除小費挖費制止加租案、公決電請國民政府制定租住權規定法懲辦收取小費挖費及加租之房東法令、(己)壓平米價案、公決呈請國府嚴令禁止出洋、厲行懲處奸商、(庚)壓平地價案、公決請交涉公署知照工部局不得估高地價、攝影後、少年宣講團表演警世新劇「軍民合作」、觀者動容、七時許始散、

□商界一覽

商民協會常務會議

市商民協會、前日舉行第一次常務委員會議、議決各案如下、㈠商民協會對外文件、以輪值之常務委員名義行之、㈡商民協會支款辦法、先由輪值之常務委員在支單上簽字、再推定鄔志豪諸文綺負責簽字、㈢常務委員會常會暫定每星期一次、㈣前籌備處秘書嚴諤聲辭職案、議決挽留㈤衣業分會函陳房東加租及收小費案、議決轉呈禁止、㈥水爐業分會爲房東加租及收小費案、議決轉呈、㈦馮少山等委員辭職案、議決交執行委員會議、

箔業聯合會

議決要求減輕稅率

江浙箔業聯合會昨開代表大會、到者杭州沈杞來、蘇州魯永齡周頌芳馬星橋、鎮江夏祖秋、寧波金夢麟蔣之江王魯永、無錫華子孚、常州戴壽之、嘉翔羅劍王升諸葛志青等、南京胡鏞山宋炳吾賀將山、上海樓槐堂陳良玉陳永年許頌嘉鏞李運生等百餘人、公推陳良玉爲臨時主席、經衆討論、皆主張特稅改爲統稅、以值百抽五爲限度、全體通過、並當場改選執行委員二十七人、以專責任、又推定常務委員七人、其餘提議數條、明日從長討論、

□機關消息

海軍出發剿匪

前日崇明外沙一帶、發現大股海盜、施行刦掠、當由吳淞要塞臨時指揮處主任廖景芳調派海鳧軍艦、前往追剿、茲悉廖主任深恐海鳧勢孤、昨又加派永安軍艦前往、

滬杭貨車暫停開

杭州方面需用大批車輛撥付軍隊、廿七廿八兩次臨時貨物專車及廿九次上行夜貨車昨日起一律暫停、三十次下行夜貨車今日起恐亦難開、

緝私局查點各營

蘇屬鹽務緝私局、昨日爲始檢查駐滬之緝私第二營兵額軍裝、俟點畢、即至吳淞查察第一營及閔行之第三營、漕涇之第四營、並崇明之第五各營、

兵工委員會之進行

關於上海留守軍隊實施兵工、開築龍華至北站大道一事、早紀前報、茲悉此事業經總部委定人員組織委員會、在斜橋浙紹會館內組設辦事處、日來已開始辦公、分定工程承辦、管理等科股名目、並已專聘人材即日測量、其所擬圈地畝、聞將一律價買、

兩稅捐局同時搬遷

閘北中山路振華堂洋布認稅分所及附設之洋廣土貨捐局、均因稅務上關係、昨日同時遷往大統路北、前一段救火會分會內辦事、

軍人乘車證 優待半價分二種

軍委會新製軍人半價乘車證、分甲乙兩種、甲種爲白色、須付現款購用、乙種爲藍色、可記賬、用後由交通部向各該管軍事機關撥算、聞該項乘車證業已頒發各機關、於昨日起開始使用、

北站稽查處撤消

軍委會北站稽查處奉令撤銷、准今日開赴南京、其將來檢查軍人乘車職務、將由憲兵負責、

華界外人納稅問題

據外人消息、現中國官廳向領事團提議承認華界外人納稅事、臨時街房屋課房租百分之十二、弄內貨棧工場等百分之十、分四期徵收、並已派有收捐員二名、隨警徵收、其目的在於作交通公安衛生教育等費、請領事館諒解、令居民繳納、對此、領團以爲數額如尚相當、亦可照繳、現正研究繳納辦法、

米陸續北運

日有五六千石

將米打包裝輪出口者、日有五六千石、運往北省、大獲厚利、其米率在內地直接收辦、不經上海、而由白龍港口運出、且護照亦可能免、裝出之時間均在夜間、昨日嚴禁因護照發生惡感、由顧某出爲排解、

招商局輪船

分爲頭二三等 兩星期內繳證金

招商局總管理處昨爲繳納保證金、又發通告、本局所有輪船、現經分爲三等、每等均應繳納保證金、計頭等應繳二萬五千元、二等應繳一萬五千元、三等應繳一萬五千元、仰各輪船主任、於接到通告後、兩星期內來局繳納清楚、・江輪・(頭等船)江安・江順・江新・江華・(二等船)江裕・江靖・江天・江慶・(三等船)江大・江[illegible]・快利・海輪(頭等船)新銘・新江天・新豐・新濟・新康・(二等船)廣大・廣利・泰順・海晏・新華・固南・(三等船)嘉禾・新昌・公平・同華・遇順・廣濟・

財部駐滬辦事處組織大綱

錄其要者如下、財政部設置駐滬辦事處、秉承部長次長辦理本部在滬之庫藏稅收公債錢幣政府專賣儲金銀行暨一切收支事項、及所轄在滬之各機關及公共團體之財政、置主任一人、副主任一人、秘書長一人、秘書若干人、科長若干人、科員若干人、設交涉科、設稽核科、處置財政上對外交涉之一切事務、監導財政部所轄各機關及公共團體之事務、

箔類特稅局布告 解決收稅辦法

江浙箔類特稅征收局佈告、㈠原納江浙省稅之箔類、未經售出者、於此次佈告實貼後、十五日內持單向附近箔類特稅分局分征機關、報稅或登記、經查明單貨相符、准以稅單所納銀數、抵算稅款、過期無效、㈡箔類之數多於稅單者、照稅單銀數作抵、箔類之數、少於稅單者、照箔類應完省稅之銀數作抵、箔已售出、持有定單者無效、

浦東成衣業加價

浦東爛泥渡成衣業暨工會第一分會、公議增加工資、按原有加二成、自閏二月初一起實行、

隴海路開特快車

隴海鐵路逐漸恢復原狀、最近該路最高機關隴秦豫海督辦總公署、已通告改爲隴海鐵路督辦公署、督辦王正廷曾請交通部轉令津浦開行特快車、與隴海聯接、自本月一日以來、徐鄭間每日開行票車來回各一次、早開晚到、每星期開特快車二次、一日發東電、延至五日始抵鄭、自鄭發來快函、四日亦可抵滬云、

選考教導團之通知

蘇省水陸公安管理處電上海縣、本處教導團招考官長軍士兩班學生、前經分別通令選送在案、茲定三月二十五日起檢查體格、至四月一日截止、凡未經體格檢查暨考查不及格者、均不得參加學科試驗、仰該縣長迅行選送、

眞耶……假耶

野鷄墩地方水警

江蘇水上省公安隊第一區區長徐樸誠、訪聞蘇州河野鷄墩地方、近有用水上第四區警察名義之偵探、駕駛小輪兩艘、滋擾航商、該處係屬水警第一區第三隊管轄汎地、並非第四區範圍、昨特令由駐滬水警第三隊長李建勳轉令該管防汎之第二分隊吳隊長切實查究、

五縣縣治討論會呈文

提出反對理由四點

松寶上南青五縣縣治討論聯席會常務委員楊福文馮國華等昨呈國民政府省政府文、以上海特別市擴大區域、違背民意、請決定界限、明令制止、呈文中提出反對理由四項、

食鹽濟運局消息

財政部四岸食鹽濟運總局、與上海江蘇銀行總經理處訂立收稅處契約、業奉財政部核准備案、現江蘇銀行派張管藩經理漢口蕪湖南昌長沙各岸經收濟運局鹽稅事宜、日內即動身往鄂、續往各岸籌辦開設經理處事宜、

來函

敬啓者三月十六日報載壺伯前在水警隊長任內交代未清云云查壺伯以水警第一區長並非隊長因去年夏歷二月十六日黨軍蒞滬即於翌日辭職到滬水警總隊領發各級長官均無虧短交代應請貴報更正以免誤會乃禱徐壺伯謹啓

□黨部工作

市黨部經費未到

市黨部曾公推人員赴寧、與中央黨部接洽善後辦法、昨聞寧方當局對於市黨部、已決定撥給經費二千元、惟該款迄未發下、

□公團紀事

潮州代表請願之後

旅滬潮州救災善後委員會代表陳之英等到寧請願、已紀前報、茲已接到軍委會令復、呈報組織綱要均悉、查聯團自衛、原屬本會許可、但其職權事務、與地方軍政關連甚切、除抄錄原件、咨請廣東省政府核辦外、仰即遵行請示辦法可也、

拒毒會發起同志社

國民拒毒會、以欲達肅清鴉片之目的、非聯合全國民衆、共同奮鬭不爲功、昨特發表拒毒同志新組織大綱、函請全國拒毒同志聯合組織努力奮鬭、

西醫同志會接批示

市衛生局批示西醫同志會、呈爲指令補習醫學徵會員年齡不一實難處置請求切實解決由、呈悉、審查西醫委員會自有權衡、呈奉市政府核准在案、本局始終不加干涉、從寬從嚴、或如何通融、悉由委員會決定、

□婦女運動

女青年第二次揭曉

女青年會聯合徵求會昨日第二次揭曉、各隊捐款如下、陳炳章夫人三八二元、黃蘋良夫人二九五元、李祖發夫人八三五元、郭周素君女士三一七元、王達仁夫人五一六元、陳景寒夫人薛仙舟夫人張信孚夫人二一六元、A. D. Alan 女士一〇〇七元、Parrell 夫人一二二九元、[illegible]夫人一一七一元、連上次共計六〇一九元、

□各方雜訊

山東人苦極

饅頭一次可充飢 紛紛逃到東北去

濟生會魯省查振主任張賢清君報告魯省災況、探誌於下、(上略)同人等於本月十九日下午九時抵青島、寓第一旅社、二十日上午該處商會董等組織之難民救濟會各執事來寓、報告青島救濟過路難民狀況、據云現已逃亡出境者、實有百數十萬人、查此種災民、均來自滄[illegible]西濟等處、每日來青約三千名左右、商埠局在碼頭開放倉庫五所、收容難民、每所約容千名、留所難民時間約五六七日不定、該難民進所時、由臨時救濟會按名發饅頭四枚、及至輪船來青、轉赴吉黑兩省糧荒云云、途下午往各倉庫調查、日下容留者仍有四千以外、男女老少、蓬頭垢面、慘苦異常、正詢問間、火車上又到一批、約六百餘名、試問青島距黑吉兩省尚有數千餘里、長途跋涉、饑寒交迫、未抵該處、中途倒斃者、當不知凡幾、且青島之救濟會、每人祇發饅首一次、若無力者祇好坐以待斃、詳詢當地諸君經過難民尚需二個月方能完畢、是以擬將賑友留青數人辦理發給饅首之事、擬於難民進出時、各給饅首四枚以維生命、曾奉蒸電即爲此也、明晨乘車赴濟、調查後即行函告、

華僑捐助粵災來函

南洋西里伯島望加錫中華總商會昨致本埠華洋義振會函、關於義振粵災、前川電交廣州總商會洋二千元、現尚積極募款、

樂園

▲南區工會游藝會　南區[illegible]工會昨假西藏路寧波同鄉會舉行游藝大會、到一千餘人、表演節目、有精武會之四技、王一飛之戲法、蕭玲仙之一對小情人、王一飛之雙簧、蕭志鴻[illegible]之趣劇、[illegible]公學之跳舞[illegible]等二十餘項、頗受觀衆歡迎、至晚十二時始散、該會於今日(十七)繼續舉行、節目除跳舞・笑劇・雙簧等外、尚有現身戲之名劇、

▲商務工會京劇股成立　商務書館工會游藝科京劇股前日開選舉大會、公推陳思齊君爲主任、

藝術

▲紀康安設分診所　紀康安醫生、現任上海中醫院醫務主任之職外、設新分診所於閘北恒豐路智和里總弄三十二號、准每日下午一時至五時在該處候診、並以新手術佈種牛痘、

▲[illegible]大荒會棋比賽　四川路青年會[illegible]世選手宋[illegible]與交通大學象棋選手陳再峯訂定、本星期六晚七時半起在該會大堂比賽、此次係用特製最大棋盤、棋子大有尺餘、爲列講台、任人參觀、屆時請謝俠遜爲公證人、

出版

▲實驗演說學　青年演說家汪[illegible]所著之實驗演說學現已出版、內容分發音、語言、思想、結構、修辭、姿態、編輯、遊藝、心理、擬案、合場、批評、速記(張才快字速記)、藥品、戒律、禮儀、化裝、記憶術等、總目達五拾七章、細節數百、由胡漢民蔡元培馬君武等題辭作序、定價一元、特價九角、上海南市大碼頭路人生書局總發行、世界書局各大書局代售、

氣象

徐家匯天文台昨日(十六)下午四時三十分、預測天晴、中國海濱及揚子江以南吹東風、本埠有霧、

電影

▲[illegible]業職工之影談　[illegible]職工會第二分會前晚假座寧波同鄉會舉行游藝大會、到九百餘人、除[illegible]外、此係多屬該會會員[illegible]

▲通商影戲末一天　大中國影片公司之「紅孩兒」、前日起在中央開映、並加演雙美歌舞[illegible]、茲悉今日爲中央開映之末一天、明日起將在萬國開映、[illegible]滬上不再表演、故預料今日[illegible]院內、又將擁擠不堪、

醫林

今日上海賽馬之預測

▲第一次(十一浬跳欄)一●勃司脫白根 Buster II 二●達勃而齊羅 Double Zero 三●麥開 Mac Kay

▲第二次(半浬)一●薩哈賴 Saharan 二●惠利福斯 Three Fours 三●蒙脫羅司 Montrose

▲第三次(一浬)一●諾佛立司脫 Novelist 二●杜外及漢克 Dowager 三●皮梅温脫 Jimmy Winter

▲第四次(一浬)一●奧倫具惠林 Orange William 二●丟克犯扶泡脫蘭 Duke of Portland 三●彭歐 Ben d'Or

▲第五次(一浬)一●決餘脫衣扶 Quiet Eve 二●反暱勿拉 Firefly 三●太恩包根 Tyne II

▲第六次(一浬又四分之一)一●層層降 Zanzibar 二●高田利葛 Coeur de Leon 三●開而馬來 Kilmony

▲第七次(一浬)一●討赫司 [illegible] 二●喬納立司脫 Journalist 三●老帝而摒來根 Royal Dragon

▲第八次(一浬又四分之一)一●[illegible] 二●勃拉息跑路 Brian Boru 三●賈去勃朗 [illegible] Brown

▲第九次(一浬)一●[illegible] 二●[illegible] 三●[illegible]

▲第十次一●[illegible] 二●[illegible] 三●[illegible]

戲院	地址	戲目	時間	價目
大舞台	三馬路	日戲 拾玉鐲・三娘教子・鳳凰山・麻姑獻壽；夜戲 頭本 鎭國 高廷贊		日 七角 六角 四角 三角 二角；夜 一元 八角 六角 四角 三角
共舞台	法租界	日戲 蓮花公主・[illegible]蜡廟・九更天・鴻鸞禧；夜戲 落馬湖・鐵公鷄・天女散花・咬臍郎		[illegible]
上海舞台	四馬路口	夜戲 虹霓關・頭本二本觀世音得道		[illegible]
丹桂第一台	四馬路中	日戲 逍遙津・[illegible]關・紡棉花・打漁殺家；夜戲 桃花山・定軍山・寶蓮燈・桃花女		[illegible]
共和影戲院	西門方板橋	今天日夜開映 茶花女	日戲二點半起 夜戲七點 九點	[illegible]
中華大戲院	法大馬路吉祥街口	今天日夜開演 蕩寇	日戲三點 夜戲七點 九點	日戲 三角 二角；夜戲 五角 四角 六角 二角
北京大戲院	北京路貴州路口	今天開演四次 三劍客	日戲二點 十點半 五點半 夜戲九點一刻	上午一律 小洋三角 下午三角 九角 夜戲六角 四角
百星大戲院	老靶子路北四川路口	今天日夜開演 戰海血	三點 五點半 九點一刻	日戲 六角 一元；夜戲 一元
通俗大戲院	大東門 小南門	今天日夜開演 西廂記	日戲三點 十二點半 夜戲六點 八點半	一元 四角 二角 幼童減半
虹口大戲院	虹口乍浦路口	今天日夜開演 瘋人院	三點 七點一刻 九點一刻	樓上二角 樓下三角 幼童減半
夏令配克大戲院	靜安寺路	今天日夜開演 棒球女將	三點 五點 九點一刻	日戲 一元 九角 五角；夜戲 一元 二元
恩派亞大戲院	法租界霞飛路口	今天日夜開演 尋子遇仙	二點半 七點 九點半	日 二角 四角；夜 一律
萬國大戲院	西華德路大連灣路	今天日夜開演 紅蝴蝶	三點 七點 九點	日 三角 四角；夜 一律
中央大戲院	六馬路赤新址	今天日夜開演 王氏四俠	三點 五點半 九點一刻	日戲 一元 八角 六角；夜戲 一元 二角九
新中央大戲院	北四川路海寧路口	今天日夜開演 迷魂陣	三點 五點半 九點	日 四角 六角 八角；夜 一律
卡德大戲院	新閘路卡德路口	今天日夜開演 紅孩兒	三點 七點 九點	日戲 三角 二角；夜戲 三角 四角 五角
世界大戲院	閘北西寶興路口	今天日夜開演 洛陽橋	一點 六點 八點	日 三角 四角 五角；夜 一律
奧迪安大戲院	北四川路	今天日夜開演 情場遺恨	三點 五點半 九點一刻	日戲 七角 九角；夜戲 一元 一元二角半
上海大戲院	北四川路	今天日夜開演 傳令官	三點 五點半 九點一刻	日戲 四角 六角 八角；夜戲 一元 一元二角半
東華大戲院	法租界霞飛路	今天日夜開演 肥皂美人	三點 五點半	四角 六角 八角
卡爾登大戲院	靜安寺路派克路	今天日夜開演 落花有主	第一次三點 第二次五點半 第三次九點一刻	[illegible]

嫌疑綁票匪供詞

又在天津路捕獲兩名 史久豐被綁去後情形

格斃之三匪屍體昨經驗過

靜安寺捕房中西探、前日午後至橫濱橋路華租交界處景雲里十九號屋內、破獲綁匪巢穴、當場格斃綁匪三名、拿獲婦人陳氏一名、各情已誌昨報、茲悉除陳氏外、尚在天津路捕獲嫌疑犯王鳳輝周玉山兩名、至被格斃之三匪尸體、由捕房舁入斐倫路驗尸所、昨晨稟請臨時法院、委派葛推事蒞所驗明、該三匪委係生前拒捕、被探格殺、着地保具結領埋、推事於檢驗畢、升座公位、即據五十九號西探投訴昨日午後偕華探等既抵匪巢、大門關閉、旋見一小孩開門、似欲出外泡水、遂率衆入內、樓下不見人跡、登樓至曬台上察看、另有小門、可通隔壁、約雜兩間房屋、見一華人、執有手槍、我即開槍、彼亦還擊、乃被我打倒、即往隔壁、又見曬台下面洋台上、有二人均執手槍、復向該二人開放、伊等亦還擊、一人中彈倒地、一人接連向我開槍、不料我之槍內彈子已空、急忙裝子、又向開放、未幾子彈又空、遂取打倒一匪之手鎗射擊、得將其人打傷、往視未死、乃用手槍將其頭上猛擊一下、彼即倒地、察看三匪、均不能生、遂入室查見被綁肉票史久豐（即昨報所載之悠鳳）、並婦人陳氏一口、繼往天津路小客棧內、拿獲王鳳輝等兩人云云、並將所得手槍三支呈案、王鳳輝供、前在人華旅館爲茶房、已死三人中、有一張姓相識、因其曾至我旅館內住宿、欠我房金十元零二角、向其索取、彼將金手表一只作抵、並不爲匪、乞鑒、又據周玉山供稱、與死者均不相識、前在湖南警察局爲管工職員、現在衛戍司令部爲稽查、王鳳輝曾爲茶房、因之相識等語、並據婦人陳氏供稱、在杭州地方、遇見已死三人、於陰歷二月初一日、被伊等誘至是處屋內監禁、餘不知情、是實、末由史久豐投稱、家居新記浜路二百三十七號、寧波人、向爲五金生意、於夏歷二月初四日上午十時許、乘包車出外、遇見兩匪、將我拖下包車、拽入汽車內、開往橫濱橋路屋內、夜間睡於地板上、彼等欲上手銬、哀求得免、彼等書成信稿、命我照寫、曾發三信、一寄與父親、一致岳父、一致舅父、至十一日午後一時、在案之婦人曾來我處、旋至四句餘鐘、我在窗縫中窺見周玉山來與死者密語、約數分鐘即去、所着皮夾一只、內有鈔洋七八十元、洋刀一把、於被綁之第一日下午被匪搜去、尚有金手表一只、今已呈案、曾聞匪言、伊等約舅父於廿二日午後在龍華塔前接洽、因未接洽、並無信息、至廿四日午後、（即昨日）始經偵探等救出云云、葛君得供、諭將獲案男女三人分別押候查明、再行訊核、手槍三支、轉存捕房

淞來客車中 飛進鎗彈

幸未傷人

昨日下午二時左右、由吳淞開至上海之淞滬客車、將近天通庵站時、被外面開來一槍、子彈從二等車上之左間、玻璃窗穿進、向對面窗洞飛出、玻璃擊成一小月餅形之圓洞、幸未傷人、旋由値班之兩查票員具報車務處核辦、

舊貨籃中

鐵榴爆裂傷人

滬北羅店鎮上王協文煙店內、昨日下午一時許、有一收舊貨者、入店吃點心、堂倌徐阿二（年三十二歲）見舊貨籃中、有鐵榴一個、奇之、取出玩弄、詎鐵榴炸裂、發出巨聲、阿二之手和脚指等、均被炸去、血肉模糊、當經送入醫院醫治、始知鐵榴係炸彈、

汽車撞傷哨兵

江灣萬國體育會幹事西人、昨晚八時餘、駕駛自備之汽車、開至江灣路普羅公司前、因該處已戒嚴、由炮兵第二團第三營步哨對之詰問口令、該西人一時不及關

斧…當頭猛砍

凶手是木匠

鹽城人王世明、住居閘北漢中路豐裕里、昨晨有住長安路草棚內之皐寧人木匠陳壁祥、到來索欵、初則互相爭哄、繼而陳出利斧、向王頭額猛砍、頓時受傷、血流如注、旋由警將凶手拘入四區二公安局訊究、傷人送紅十字會醫治、

愛…傷了

女子晒台上跌下

住居大濟路鑫安里三十號之寧人諸業鐘、有女名愛、年十七歲、昨日午後一時許、愛在曬台上曬衣、偶一不愼、跌入台下夾弄內、致破頭骨、當經家人送往廣仁醫院醫治、傷勢甚爲危險、

一絲不掛

指與堂妹通姦

曹家渡地方、有如皐人陸細哈兒、前日在家向初到上海之同鄉人蘇良臣借錢不遂、將蘇周身衣服剝去、蘇乃大喊、陸即鳴警到家、指蘇與其堂妹陸後女通姦、爲伊捉住、故一絲不掛、警察當將兩人一併帶入六區警所、復將陸後女傳案審訊、該女供稱、其時在紗廠工作、並無通姦之事、該所昨將陸移送地方法院訊核、

勝理髮所主鎭江人蔣廣禮、前晚十一時半、在其母衣袋中私取洋一元、被母呵斥、蔣因不服、母子遂起爭執、旋有住於對門開設饅首店之山東人崔玉明到來勸解、詎被蔣大罵、崔以好意排解、反受其辱、憤不可遏、回家取尖刀一把、遂集十餘人、往將蔣拖出、飽以老拳、復向其右腿連戳三刀、闔鄰鳴警到來、即將崔拘獲、帶入五區二所訊辦、

去時多一個小孩

士慶路搜捕綁匪未獲 所住四人衣服都麗

閘北四區偵緝隊探員柏鬬林、昨日上午九時、率領偵探馬如龍王世祥沈其美等、赴北四川路橫浜橋北華界士慶路五區派駐所聲稱、有綁匪匿居於同路大陸里三十二號、請派警協緝、當由該所巡長范蘭友帶領長警偕往、見卅二號雙扉緊閉、遂破門而入、則屋內闃無一人、僅棹櫈等物數具、據該弄管門人詢問據云、十餘天前、有自稱單姓之寧波人、前來租住此屋、共有男子三人、婦人一名、室中無甚陳設、惟衣服極都麗、其中一人着狐皮袍、餘者亦均綢緞等衣、其着狐皮袍者、年約卅許、狀殊和藹、不類爲匪、昨晚突然退租、今日上午十一時、將物件運出、惟初入屋時並無小孩、今日去時、見該婦抱有一年可五六齡之小孩云云、探等乃廢然而返、

煙土案

▲河南人李青成、前日下午雇坐馬車一輛、滿裝□□物件、行經浙江路被八百四十號六百八十七號華捕喝令停車搜檢、當在一隻箱內搜出煙土十五磅半、一併帶入捕房、昨晨解送臨時法院、判李處四等有期徒刑一年又二月、併科罰金二百五十元

▲楊樹浦捕房西三道頭與華捕、前日下午二時許、在楊樹浦路二千一百十四號屋內破獲燕子窠、拘獲售煙人李少榮及煙客莊三孝趙大厚、婦人李王氏、連同煙具三副、一併帶入捕房、昨晨解送臨時法院、質訊明晰、判李少榮處拘役十五天、併科罰金十元、其餘各罰三元

各處火警

東有恒路 虹口東有恒路某姓家、昨晚十時二十分失火、旋經救火車救熄、焚去樓面一間、

吳淞江路 法租界吳淞江路七十五號某皮匠所住之房屋中、昨日傍晚六時失火、結果焚去平房三間、

通州路 閘北通州路某姓房屋、昨日下午四時二十分失火、焚去樓屋一小角、

共黨二名解寗

共產黨孟國培喬兆祥王陰龍等三名、前由華警先後緝獲、業經檢察官分別預審、大致明瞭、准院偵查、解送地方法院特種刑事法庭受理、屬於以審判共產案件、故於昨晨備文連同卷宗供詞、委派警目、將三人由押所提出、押乘快車、直解南京、

大婦突至

許永和被控重婚虐待

住居楊樹浦華盛路一百九十六號之紹興婦人許朱氏、延律師在臨時法院以刑事指控其夫許永和重婚虐待、與大婦許沈氏共同毆打、昨晨由飛推事升座集訊、兩被告均未到案、即據原告代理律師陳述案情、謂當事人附帶私訴部份、要求給予贍養費二萬元等詞、並向原告許朱氏詰據供稱、現年二十三歲、原籍紹興、於民國十二年間、憑媒嫁與被告許永和爲室、當時說明並無大婦、豈料翌年三月七日、第二被告許沈氏、突然到來、將我毆打、始知係大婦、然木已成舟、悔之莫及、祇得含忍、而邇來兩被告不時將我毆打、面部受有傷痕未退云云、推事核供、諭退候傳兩被告到案再核、

凶手卽調解人

閘北虬江路新馬路口德

反對將張超開釋

已請國府備文移提 原告着交五千元保

溫克毅控殺父兄

溫克毅前在法公堂指控張超殺害父親及胞兄、求請伸雪等情一案、奉諭着令原告補具詳細訴狀到案再核、昨又提訊、原告延普萊梅律師代表稱、此案敝律師手續尙未完備、請准再予展期訂訊、被告張超延巴和律師代辯稱、本案原告指控被告共產黨殺害人命等重案、敝律師現據當事人言稱、並不知情、且與原告素不相識、要知此案如果屬實、而原告替父兄報仇、理所應當、但無幸證、對於良心上、亦有不安、應請堂上准控被告先行開釋云云、原告律師又稱、現今原告方面已經稟請南京國民政府備文移提、請求開釋一節、極端反對、蔣承審官商之法領事、諭着原告於二十四小時內呈交五千元人銀並保到案、准將被告押候再訊、原告如不能將保單呈案者、准將被告交妥保候核、

盜跡

賣水菓的倖運

性命間不容髮 小孩拾遺被捕

昨晚虹口閔行路盜刦洋貨店

虹口閔行路吳淞路轉角一百三十二至三十四號同康祥洋貨號、昨晚七時半、突有盜匪五人闖入、均執手槍、迫令斎姓帳房、交出銀洋、結果、被刦得大小銀洋約二百元、出門圖逃、其時該店樓上、大吹警笛、適隔壁恒豐里口賣水菓之阿二聞聲後、在里口探望、盜見阿二、疑爲探捕、即向伊開槍、共發四響、阿二急急躲避、祇一彈射中其頭上所戴之呢帽、餘皆射空、閔行路巡捕房適在斜對過、得訊後立派探捕追趕、盜已遠遁、又盜逃時、失落所刦銀洋於水門汀上、有史姓小孩、拾取九元、當被帶入捕房、

警報

▲福建路 福建路四百七十號僑華洋襪店、前晚十時廿分、突來盜匪兩人、各執手槍、將鈔洋等共計九十元、以及絲襪四雙、搶刦而逸、

▲浙江路 浙江路二百五十號慶康錢莊、前晚九時廿分、突來盜匪兩人、一執手槍、將鈔洋五十元搶取而逃、後由該莊派夥報告老閘捕房請緝、

▲鹽橋鄉 南市東塘行主丁振卿、昨日返滬西鹽橋鄉家中、至晚、忽有盜匪七八名、破門入內、將丁綑縛、被刦去洋二百元、金飾六兩餘、及箱子兩只、揭贓而逸、

▲萬生橋南 西門外萬生橋南面典當弄十八號朱耀忠家、前晚七時許、忽有匪徒一人、以問信爲由、賺開大門、後隨匪黨六七人、一擁而入、袖出手槍、將前後門鎖閉、繼將事主男女人等、一併驅入空屋內、由匪執槍監視、當被刦去現洋三百十六元、鈔洋六十六元、小洋六十角、各國八開四開小銀元等四十餘枚、以及值洋三百餘元之金珠衣飾而逸、

▲山西路 昨晚八時、有盜匪二名侵入山西路五號半至六號半某商店、各執手槍、刦去鈔票銀洋八十一元

緝獲

□余阿毛糾黨攔刦金圈 匪徒江北人余阿毛、前晚七時餘、糾黨在元芳路攔刦行路女子徐阿阜徐阿三耳上金圈各一付、當爲包探朱成查見、將余拘入捕房、押候解究、

審訊

蕭廣田昨經略訊一過 上月廿五號晨五時、在逢路廣興里糾黨攔刦西人歐白司脫値洋五百元金飾鈔洋之匪徒蕭廣田、昨晨解送臨時法院、即據虹口捕房中西探投案、稟明前情、要求展期、俾便調查其有無另押、改期訊理、

判決

盜在法租界犯案之三盜

盜匪潘洪生張傳金姚阿五等、上年陰先後糾黨持械行刦法新租界平濟利路久安里姜金林、敏體尼蔭路吳嘉猷等兩家之首飾現洋衣服、當經報捕請緝在案、詎潘等三盜、前晚各持手槍、又擬至法租界辣斐德路慈安里行刦、中途被法捕房包探巡緝經過查見、將潘等三人及嫌疑人王炳銀、一併拘獲、抄出眞假手槍各十支、帶入捕房、昨解法公堂、潘洪生張傳金姚阿五等、供認實由在逃之張金生邀合民人等往刦不諱、王炳銀供、民人雖與潘等相識、實不知行刦之事、中西官判潘洪生張傳金姚阿五各押西牢五年、王炳銀驅逐出境、

形形色色

流氓拆梢 昨日下午三時許、有流氓吳發林等多人、在閘北大統路北蕃縣茶館內、向王申法拆梢、詐去之華絲葛棉袍、係吳所失、當被保衛團第二支團撞見張泉・報告團部、一併拘案、轉送公安局四區懲辦、

紅木檯子 南人張阿毛、昨日下午三時餘、潛入吳淞路二百六十三號卅八高木家、竊取值洋念元之紅木檯子一只逃出、適爲包探查見、連贓帶入捕房

皮匠互毆 業皮匠之潘茂玉顧阿品等、昨午因在城內新敕場菴生互鬥、潘茂玉將顧之鼻樑打傷、血流如注、倘欲用皮刀猛砍、當被崗警見、一併帶入一區二分所、昨訊之後、判送地方法院訊辦、

竊鑽別針 住法租界之李潤田、前日被富商胡阿根騙去價值頤百之金剛鑽別針一只、當經報捕將胡拘獲、吊出原贓、帶入捕房、昨解法公堂、訊判胡押西牢一個月、

扯控匿妻 鹽城人徐道麟、家住閘北新民路太平里二十九號、其次媳鍾氏、於一星期前、被住統衆石橋之婦人李鍾氏（即其媳之胞姊）匿於民立路水木公所隔壁、昨日徐扭李氏控於警所、當以案關誘拐、解公安局核辦、

挖洞竊衣 住居昌廣附近裏陽里現在滬寗鐵路司令部爲職員之薛勁深家、前晚夜半、被賊挖洞入內、潛至房中、竊去青灰色團花毛葛皮袍一件、西裝皮大衣一件、青呢皮蓬馬褂一件、

男子圖盡 昨日下午四時、有一衣服整潔之男子、徘徊於法大馬路黃浦灘、後忽跳浦圖盡、經大自鳴鐘法捕房華捕查見、設法救起、送醫院救治、

法庭公布

—最高法院—

▲民庭裁判 ▲浙江吳殿揚與沈炳和因貨欵涉訟上告一案、（主文）原判決關於償欵及其訟費之部分廢棄、發回浙江高等法院更爲裁判、▲浙江裘傳興等與金佛謙因債務涉訟上告一案、（主文）上告及附帶上告均駁回、上告審訴訟費用由上告人負擔、▲湖北採和順木行與王曜生因地價涉訟上告一案、（主文）原判決廢棄、發回湖北高等法院更爲裁判、▲湖北李永興與杜裕森因工欵涉訟聲請救助一案、（主文）聲請照准、▲湖北李永興與杜裕森因工欵涉訟再審上告一案、（主文）上告駁回、上告審訴訟費由上告人負擔、▲江西桂長慶等與桂長壽等因洲地涉訟上告一案、（主文）上告駁回、上告審訴訟費用由上告人負擔、▲浙江劉叙康與黃儆祥等因請求償還貨欵涉訟上告一案、（主文）上告駁回、上告審訴訟費用由上告人負擔、▲浙江舒寶其與舒月同因婚約涉訟上告一案、（主文）上告駁回、上告審訴訟費由上告人負擔、（以上三月十三日）

—地方法院—

▲拍賣 地方法院定於四月二日拍賣債務人張阿五等之不動產如下、（計開）（一）拍賣之標的物、租地建造坐南朝北市樓房三幢、連過街樓一間、又弄內坐西朝東樓房四幢、又坐南朝北樓房四間、（二）物之所在地、閘北虬江路王家宅地方、（三）最低價額、銀元二千八百八十元、（四）閱看筆錄之處所、本院承發吏辦公室、（五）領看人金德銘記及本院承發吏王陳雍、

▲民事批示 ▲關伯謙等請急速處分由、狀悉、已派員估價、以資拍賣矣、▲丁道生請函無錫縣政府協助執行由、狀悉、查本案上訴發還、尙未發還、所請暫從緩議、▲高德三請領欵由、狀悉、仰於三月二十日上午十時、來院具領、▲柳源記請展期交欵由、狀悉、仰速依照判決繳欵交案、所請展期不准、▲張小弟具保張福齡限期交欵由、狀悉、查張福齡已將欠租如數交清、所請應毋庸議、▲姚仲記等聲請執行由、狀悉、查此案卷宗尙未發還、所請暫從緩議、▲海立生請給證明由、狀悉、所請照准、▲丘劍塔請執行由、狀悉、候傳案訊追、▲陳良記請查封由、狀悉、候傳案訊奪、▲齊福財請執行由、狀悉、案經上訴、所請暫毋庸議、▲包廣瓊聲請領案欵由、狀悉、仰於本月二十日下午一時、來院具領、▲包廣請銷案由、狀悉、准予銷案、▲周雲淸請嚴厲執行由、狀悉、查到期房租已據交淸、仰即知照、▲南娟生請領案欵由、狀悉仰於本月二十日上午十時、來院具領、▲周柳衣請領案欵由、狀悉、仰於本月二十日上午十時、來院具領、▲周恩信請銷案、並領回執行費由、狀悉、准予銷案、繳交之執行費五元、仰於三月二十日上午十時、來院具領、▲朱柏祥請銷案由、狀悉、准予銷案▲張志堂聲請執行由、狀悉、已飭傳訊追矣、▲吳金鑑請銷案並發還證由、狀悉、並發還證由、狀悉、仰於本月二十日上午十時、來院具領、▲黃瑋王張氏請領案欵用、狀悉、仰於本月二十日上午十日、來院具領、▲黃瓏臨請嚴厲執行由、狀悉、仰候傳訊核辦、▲潘福祥請領銀元由、狀悉、仰於本月十六日上午十時、來院具領、▲王漢通請執行由、狀悉、候傳案訊追、▲刁文生等請函陸協助查封由、狀悉、已據續交銀二百元、飭候傳訊追、▲張李氏請領案欵由、狀悉、已應訟矣、▲蔣戲請領方單由、狀悉、候傳案訊追、▲陳梓林聲請執行由、狀悉、候傳訊追、▲黃友生聲請執行由、狀悉、查此案判決、尙未確定、所請暫從緩議、▲陸金發請保釋由、狀悉、已應論矣、▲黃景文請押交由、狀悉、已於本月六日明白批示矣、▲朱錦祥請查封由、狀悉、仰繳交執行費洋五元、並將債務人財產所在地、詳細查明、呈候核辦、▲陳芳等木號請併案執行由、狀悉、查第三債務人張仁記對於所欠森源號欵銀一千兩、業經提出書證、不承認其存在、如果認以其聲明爲不實、得另向本院提起訴訟、請求履行、所請併案執行之處、於法不合、未便照准、▲冉鈞欽請再飭吏拆除草棚、並指示地界由、狀悉、查該地所有草棚、業經飭吏拆除、交還具領在案、據稱江北貧民又有至該地搭蓋草棚情事、如果屬實、盡可自行制止、或另案起訴、所請再行飭吏拆除之處、未便照准、至該地前經裁明北至陸家浜、無論該浜是否塡塞、自仍以浜邊舊址爲界、▲時事新報館請事張竹平再請備案由、呈悉、已據前呈明白批示矣、着即知照、▲張仁金等聲請展期繳納訟費由、狀悉、該聲請人等、應繳再審訟費、業經本院裁決、限七日內補正在案、所請展期繳納之處、應毋庸議、▲丁正江請准委任朱復白代理訴訟由、狀悉、查被告委任人朱復白偕行代人辯理訴訟、所請礙難照准、▲馮大麟與李心叙等、違約涉訟、聲請更正和解筆錄由、狀悉、案查係爭地租、自十七年陰曆二月份起、按月由參加人馮大麟直接交付二十元、與原告李心叙收受、爲當日和解條件之一、並經馮大麟本人當庭供明、情願按月照付租金二十元、代理人亦無異議、和解因以成立、記明訴訟紀錄可稽、茲復以該民與蔣浩蕩所訂租約內之數額爲藉口、希圖翻異、自非正當、所請更正和解筆錄一節、應毋庸議、▲吳一芳聲請批示由、狀悉、查民國十五年以前、以及民國十五年以後之租息、如何辦法和解、筆錄既未註明、本院無從批示、至和解筆錄所載捐助平民學校洋七百元、能否易爲捐助田產、仰逕向原執行衙門即崇明縣公署請求可也、

▲民事判決 ▲判決黃才郎與黃滌鴻因地涉訟上訴一案、（主文）上訴駁斥、第二審訟費由上訴人負擔、▲判決陳田氏與陳大郎婚姻涉訟一案、（主文）原告之訴駁斥、訴訟費用由原告負擔、▲判決陸木根與陸小滿貨欵涉訟一案、（主文）被告應償還原告銀洋四百十三元二角八分、訴訟費用由被告負擔、▲判決俞剛與高錫剛貨欵涉訟一案、（主文）被告應償還原告貨欵洋七百九十九元八角七分、訴訟費用由被告負擔、▲判決夏至新與周步鑑賠償涉訟一案、（主文）原告之訴駁斥、訟費由原告負擔、▲判決朱鼎梅與朱謝氏田畝涉訟一案、（主文）上邑二十八保一區十七圖正字圩內劉晚江消號名田共五畝九分一厘三毛、又本邑三十五保一區十一圖張字圩玫地一畝五分四厘八毛、應認爲原告所有、被告不得擅自處分、原告應給付被告扶養費洋八百元、又兩造在未同居前、於本年陰曆二月起、原告應月給被告扶養費洋四十元、被告其餘之反訴駁斥、本訴訟費、由被告負擔、反訴訟費、由原告負擔三分之二、被告負擔三分之一、▲判決金少卿因欵項涉訟、聲請回復原狀一案、（主文）聲請駁斥、聲請回復原狀所生費用、由被告負擔、▲判決柏蘭棟因租屋涉訟回復原狀一案、（主文）聲請駁斥、聲請費用、由被告負擔、▲判決吳志渭與姚梁氏等債務涉訟一案、（主文）姚梁氏應償還原告借欵洋二千五百元、並自民國十六年陰曆七月一日起、至執行終了日止、按月一分二厘之約定利息、如無力履行、應由楊宗侯負代償之責、訴訟費用歸姚梁氏負擔、▲判決俞森氏與俞小根別居涉訟一案、（主文）原告之訴駁斥、訟費由原告負擔、▲判決張礎耕與張鳳元欵涉訟上訴一案、（主文）原判廢棄、被上訴人、▲判決黃景和與周恆義欠租涉訟一案、（主文）被告居恒裕應給付原告房租洋九十一元六角四分、被告高顧于應給付原告房租洋八十二元六角四分、訟費由被告等平均負擔、

▲刑事判決 ▲王順祿等和誘一案、（主文）王順祿和誘一罪、處五等有期徒刑五月、未決期內羈押日數、以二日抵徒刑一日、其餘公訴部分、應不受理、▲杜雲昌竊盜一案、（主文）杜雲昌共同竊盜一罪、處拘役二十日、未決羈押日數、以二日抵拘役一日、▲王徐氏等和姦一案、（主文）孫少岩和姦一罪、處五等有期徒刑三月、未決羈押日數、以二日抵徒刑一日、王徐氏即王許氏和姦一罪、處拘役四十日、未決羈押日數、以二日抵拘役一日、

—臨時法院—

▲公示送達 ▲顧珍祥與徐永潮因貨欵涉訟一案、因被告徐永潮所在不明、文件無從送達、茲本院定於本年四月十七日上午十時、在第九民庭審理、合將該被告應收傳票、依法公示送達、

▲刑事判決 ▲王阿桂等訴林阿秀侵入竊盜一案、（主文）林阿秀侵入竊盜六罪、每罪各處三等有期徒刑三年、褫奪公權全部終身、應執行有期徒刑六年六月、褫奪公權全部終身、▲朱裕慶訴朱有三竊盜一案、（主文）朱有三竊盜之所爲、處拘役一年又六月、▲日本人細谷等訴周志誠竊盜一案、（主文）周志誠竊盜之所爲、處四等有期徒刑一年、未決期內羈押日數、准以二日抵徒刑一日、

▲民事判決 ▲俞鼎林與李作儀因貨欵涉訟一案、（主文）被告應償還原告貨欵銀四百二十二兩六錢、訟費由被告負擔、▲張氏與尤老二因借欵涉訟一案、（主文）原告之請求駁斥、訟費由原告負擔、▲徐良玉與張根發因米欵涉訟一案、（主文）本件訴訟應予註銷、▲張擧林等與東南植業銀行等、因消與綢葛提起執行異議一案、（主文）英册道契第六另五另號、應由被告人東南植業銀行交還與原告人等執管、被告人吳萃五將該道契抵押與被告人東南植業銀行之行爲、應認爲無效、訴訟費用由被告人等負擔、▲鄧大德與夏雲龍等

爲押欵涉訟一案、（主文）被告人應償還原告人規銀一萬六千兩、並自民國十六年陰曆正月初十日起、至執行完了日止、按月一分一釐之利息、所有抵押之英冊道契三紙、即第一二六七五號地一畝九分三釐、又第一二六七六號地一畝九分三釐、又第一二六七七號地一畝零九釐三毫、應准原告先拍賣備抵、不敷數、仍由被告負擔償還之責、被告人陳芹生並負擔保償還之責、訴訟費用、由被告等負擔、▲盛仲與因存欵涉訟一案、（主文）被告應償還原告洋一萬五千元、及自日起、至執行終了日止、按月一分四釐計算之利息、訟費歸被告負擔、▲張楠生與朱瑞祥因賭欵涉訟一案（主文）本案註銷、▲意商司與姜義興因欠付保費訴訟一案、（主文）被告給付原告銀三百七十五兩、並負擔訟費、本件判決係根據被告代表之認諾、應即宣示假執行、▲樊根金公司與大寶股份有限公司因貨欵訟爭一案、（主文）原告代理人當庭聲明、案經和解成立、聲請撤回訴訟、應予照准、▲楊請求清理一案、（主文）聲請人當庭聲明無力負擔清理所需費用、是本件聲請已事實上無從進行、應即予以駁斥、

▲民事批示 ▲張孫氏等請將訴張朱氏撤回由、狀悉、本件訴訟准撤回、▲王景全請飭兩星期將債務人買子安交案、狀悉、據稱該民所保之債務人買子安、因事離滬、請限兩星期交案等語、姑予照准、仰速即函催、倘屆期再傳不到、以防後患由、狀悉、

▲民事判決 —上訴院— ▲與香港國民商業儲蓄銀行保單涉訟上訴一案、（主文）上訴駁回、上訴審訴訟費用由上訴人負擔、▲王成志與高價記存單涉訟上訴一案、（主文）上訴駁回、上訴審訴訟費用由上訴人負擔、▲陳雲與吉安會欵涉訟上訴一案、（主文）上訴駁回、上訴審訴訟費用由上訴人負擔、

凡患傷風咳嗽○哮喘氣急○痰涎劇咳○咳血肺癆等症○服此「保肺露」聖藥○藥到病除 大小瓶洋一元七角

並製「保肺飴」藥片○功同保肺露○每盒洋一元○

太和大藥房總發行 上海四馬路中 國內外各埠分店各藥房均有寄售

韋佐頼 除根白濁丸

諸君曾服諸般白濁丸不靈者不可不試

每瓶二元 小瓶一元

總發行所上海三馬路大舞台對面韋佐頼大藥房 永安先施及各藥房均有出售

紹興

□擬築紹諸汽車路 紹興至諸暨、相距僅百餘里、而山路崎嶇、行旅不易、現由諸暨士紳陳季侃等、擬築紹諸省道支路、自西興經長河頭・聞堰・尖山・井頭・柴家・新亭・廟前・達諸暨之北門山、計長一百十六華里、分十四站、已呈由省政府建設廳核准備案、預定於陰歷四月間、從事測勘路線、冬間通車、刻正在紹諸兩處、進行招股、

□箔商請願條件 紹興箔商商人、反對箔類特稅、召集會議、決定向當局請願、其要求條件、㈠取消印花、仍用捐單、㈡減低估價、估料不估工、現已呈請紹興特稅局、轉呈特稅總局請願、

揚州

□緝私營長調升 淮南緝私局長唐肯、（十四）日因要公赴京、並悉所部步五營長豐文郁、已奉令調升上海緝私局長、呈辭現職、遺缺尚未遴委、

□營長率隊查防 淮南四岸水陸緝私營長陳滿源、十五日率游巡隊由揚赴高郵寶應、考察所部勤惰、

□商會爲民分電爭振 商會長王敬庭等暨紳凌鴻壽等分電力爭賑款、兩電錄後、㈠南京國民政府主席譚、各委員、財政部長宋、江蘇省政府主席鈕、各委員、民政廳長茅、財政廳長張、農工廳長何、建設廳長陳、救濟災荒各委員鈞鑒、上年江都一邑、迭遭兵燹、廬舍坵墟、死傷枕藉、總計損失達二百萬元以上、誠百年來未有之浩刦、業經詳查冊報民財各廳委查確實、奉批候咨淮運使撥款振濟在案、竊因兵災而後、羅掘俱窮、災民嗷嗷待賑、如嬰失乳、報載振款八十萬、接救江北災黎、江都災重、不亞徐海、應請一視同仁、併案平均支配、勿使偏枯、無算災民、馨香頂祝、江都商會會長王敬庭高甸丞等同叩、㈡（職銜同上從略）頃閱報載四十一次會議、江都受災不在原定救濟災荒範圍、殊堪詫異、查江都民衆被燒殺搶掠惟日最久、受害極深、民財兩廳委查確實、令淮籌濟在案、同爲江北應與淮徐海一視同仁、無分畛域、且庫帑迭經如數應募、獨令振款向隅、實難索解何堪折服、江都商會長王敬庭等爲電呈明、用再公懇主張公道、併案酌撥、以免偏枯、皆民凌鴻壽、朱德可、蕭滋等、率民衆一千二百人同叩、

清江

□變更街巷名稱 本邑公安局、以城內各街巷或有沿用舊時衙署名稱、或命名過於不雅、特召集各機關會商更改、如提署街、改爲路國街、鎮署街、改爲五一道署街、改爲三民街、都司巷、改爲公安衖、[illegible]巷、改爲平民巷、城內堂子巷、改爲棠…

徐州

□創設長途汽車 徐州各界、爲復修汽車路線、特擬創設長途汽車公司、以利交通、簡章如次、㈠本公司照商業公司辦法、集股試辦、定名爲徐屬長途汽車公司、㈡資款一萬二千元、定爲一百二十股、一次繳足、㈢股本先由發起人認定、不足再爲招募、㈣股本暫由國民銀行代收、俟公司正式成立、再發股票、㈤認十股以上者、有被選爲董事資格、㈥股款收足時即選舉董事及監察人、任期董事三年、監察一年、㈦股款收齊後即購買車輛、籌備行車、㈧營業先儘銅蕭銅沛銅睢三線、續及他線、㈨營業章程及付利另訂細則、由董事會議決施行、㈩本簡章由發起人呈縣政府轉省政府建設廳核准立案、

□捕獲土匪起出肉票 銅山縣長劉炳宸就職後、即派公安隊大隊長唐樹培、二隊長陸如亭、分率隊兵往棠梧鄉剿匪、在劉古墩前蘇家兩圩、分別捕獲積匪徐憲廷王朝順劉慶雲唐永昌劉廣雲劉慶中中小白孟繼孔孟廣勝九名、獲肉票婦女兩口、…兩口、並搶六枝、已於十三日解城訊…

嘉興

□長壽庵縣封之查究 嘉興探警、十四日下午在下塘街追緝綁匪、流彈擊斃金姓老婦、並獲匪三名、解案訊究、已兩誌前報、茲悉獲案之呂章錫、家住本城乾河橋、當壽縣長查抄華美藥房時、以呂乃藥房中人、故亦將其住宅檢查、並將箱籠等物、加貼封條、詎後忽有警所長警、又至呂宅搜抄、並將縣封撕去、致物件移動、事爲壽縣長得悉、大爲震怒、前往查勘確實、遂將在場搜檢之某巡長及看守不力之某巡長、帶回詢問、發押看管、一面令縣警所將到場檢查之兩巡長交案詢辦、

□各團體委員從緩改選 禾邑各民衆團體執紀委員、任期已滿、理當改選、茲因在停止民衆運動期內、已由縣黨部通令從緩改選、

湖州

□兩綁票案續訊 前與重兆陳宅顧等同日綁去之練市富戶邱宏成、於陰歷本月十七日自匪窟致函家屬、外蓋上海郵戳、略謂現寓橫山、待遇尙善、望即籌款三萬元赴滬、於二十一日午後二時至西藏路附近、以洋傘爲暗記、與洪排長晤商等語、該家屬即於翌日托王某赴滬、惟尙無覆音、至重兆陳宅男女五票、經事主探悉亦被羈禁震澤橫山、十三日已遣人馳往接洽、有願以十萬元取贖說、

□緝私營長易人 駐湖緝私第三營營長陳志雲、奉令調省、另候任用、遺缺委今承機接充、將於日內交替、

蚌埠

□建設公園之動議 本埠市公安局長陳義、發起創辦蚌埠公園、擬在小山南開闢建設、十三日下午邀集各界在總商會開會、討論進行辦法、並提議捐募五萬元爲開辦費、旋有人提議擬就淮上公園改造擴充、以節經費、聞日內將開市民大會、以表決適當之辦法云、

合肥

□財務委員會成立 合肥縣政府內、七日下午四時、開全縣財務會議預備會、討論結果、由東南西北梁五鄉、各推二人、城區五人、公擬財務委員會簡章、向縣政府接收地方附加稅及契稅等項、並票選委員、將財政局改組爲財務委員會、

□獲匪兩名 北鄉三十廟附近張姓家、九日夜被匪搶劫、並綁去幼女一人、縣政府據報後派探警馳至該處查獲朱華堂、姚繼友二人、解案訊辦、

健腎固精藥

全昌

太陽眼鏡每付一元 配光眼鏡每付一元 羅克眼鏡每付二元 結婚眼鏡每付三元 夾線眼鏡每付四元 博士眼鏡每付六元 自由眼鏡每付七元 電鍍眼鏡每付八元 哈定眼鏡每付八元 真金眼鏡每付十元

奉送價目單函索即寄

本號研究眼鏡已歷三十餘年新發明各種增眼鏡並機配光學鏡片無美不備驗目配光不取分文不論近視老花散等光均可照配定價克己劃一不二老少無欺承蒙惠顧請駕臨上海英界三茅閣橋愛多亞路一八四號

中國國民黨政綱

改良農村組織增進農人生活 （對內政策第十一條）

制定勞工法改良勞動者之生活狀況保障勞工團體並扶助其發展 （對內政策第十二條）

勵行教育普及以全力發展兒童本位之教育整理學制系統增高教育經費並保障其獨立 （對內政策第十三條）

一切不平等條約如外人租借地領事裁判權外人管理關稅權以及外人在中國境內行使一切政治的權力足以侵害中國主權者皆當取消重訂雙方平等互尊主權之條約 （對外政策第一條）

關於中央及地方之權限採均權主義 （對內政策第一條）

中國國民黨上海特別市黨部宣傳部

體育紀載

樂華英海軍今日決賽

下午三時在中華足球場

手執西會牛耳、縱橫春申江上之樂華足球隊、今日下午三時又將與英海軍交鋒於中華足球場、作高級盃決賽之一幕、樂華因暨南之出征、驟缺梁陳馮三將、實力不無損失、但後補者亦屬佼佼、陣線不難恢復、查海軍芬秋梯夫足球隊、本爲蠻强之一、頗著聲譽、但刻已他調離滬、其他艦隊均無特殊之戰蹟、茲聞擬以凶猛之霍金斯出場與樂華一決雌雄、預料樂華亦必出全付精神與彼一較高下、爭此第二座之錦標、茲將樂華今日應戰陣線、探錄如下、

昨日江大籃球賽之結果

持志勝暨南……二三對二〇
復旦勝交大……三五對二五

江南大學體育協會籃球錦標賽、昨日爲舉行第二圈週第一次比賽之期、接觸者共二組、其結果如下、㈠持志與暨南交鋒於持志球場、担任裁判者爲王振聲、暨南實力富厚、在第一圈週中造成全勝之局面、不料日昨與持志戰、竟遭敗焉、蓋持志亦爲强敵之一、歐陽旭輝昨任右衛之職、內外接應、奔馳全場、攻守兼備、且輔以何英奇之準確、戰力頗覺赫然、暨南則因場地之生疏、投籃之不慣、故雖有黃兆麟之勇、李城元之捷、終難爲力、結果持志以二十三對二十獲勝、㈡復旦與交大、在交大球場舉行、執行裁判者由雙方教練黎寶駿黃炳坤交換行之、開始後復旦一鼓作氣、獨獲八分、交大上場即受此痛擊、陣線頓形散漫、雖由孫瑞璣、方定垻振臂疾呼、一再跟隨、但終無有超越之機、結果爲三十五對二十五、復旦勝、

萬國籃球今晚舉行複賽

中華與葡萄牙……七時起
美國與葡萄牙……八時起

上海萬國籃球錦標比賽、業於前日起正式開幕、茲今晚爲複賽之期、接觸者有中・韓・與美・葡等二組、於下午七時起在中華籃球房舉行、優勝者即得來日之決賽權、屆時四國選手、預料必有劇鬬也、

▲勝負之預測 中華隊人才濟濟、藝術絕倫、且日來勤加練習、對於全隊聯絡方面、更加貫成一氣、其勢焰之猛、頗有壓倒群雄之慨、今晚輪及複賽之對手、則爲打敗猶太之高麗隊、高麗雖有李圭泓安原生之勇、但後衛頗多隙漏、且全隊亦殊乏聯絡之術、前日勝猶太已屬萬倖、今晚中華隊以雄厚之力擊之、其勝利如囊中物耳、美國隊爲麥令斯與美公両艦隊中之精銳所組成、體格既然魁梧、戰力尤爲可畏、葡萄牙雖爲百練之軍、恐亦非老輪新手之所敵也、聞門票售小洋四角、因球房地位關係、以一千五百張爲限、以免擁擠之虞、

健華小球隊明日與同志比賽

閘北健華小球隊、定於星期日（十八日）下午二時假北四川路青年會球場與素負盛名於虹口之同志小球隊作友誼比賽、二隊實力雄厚、屆時必有一番劇戰、

教育紀載

外埠

杭州市校罷教之第四日

今日有復教希望

杭州市立小學教職員聯合會、罷教以後、十六日止、已有四天、十五日該會據向杭州市政府書面請願後、尙無切實答復、故十六日仍繼續罷教、市立四十八校校長、以奉市政府明令、於本日下午二時、赴市政府聽候訓話、召集會議、特向罷教委員會先行報告、接洽一切、對於改良小學教職員待遇條件十四則、除加薪一節外、要求市政府表示十三則之意見、一俟切實答復後、即可依照市政府命令辦理、記者作稿時、罷教委員會與市政府兩方意見、已甚接近、十七日（星期六）有復教希望、

合肥教育界請增附加稅

合肥教育局教育會、爲請求將各項教育附加稅劃歸管理及請願增抽本年烟苗稅附加兩事、前日上午八時、城鄉小學校長數十人、在教育局開聯席會議、除議定推程培青汪體之等六人爲局會代表、參加此次地方財務會議外、僉以雖奉賀軍長令准本年烟苗捐代徵教育附加、每畝一角五分維持教育經費、未聞本年烟田僅五萬餘畝、計附加不過七千餘元、第二次附加得一萬八千元、較往年第一次附加得一萬零八百元、相差甚鉅、結果一致推定教育局長汪體之、負責向上峰請願增加、

泰順教育局長僞造資格之令查

國立第三中山大學、據泰順縣小學校長夏贊等電訴教育局長馮史臣、僞造資格、請予撤換、並由將夢麟校長令仰泰順縣長、切實查明、以憑核辦、

三中大通令減輕學生經濟負担

▲各校不得巧立名目向學生收費

國立第三中山大學、以本年度省立各學校設備費業經增加、而查各該校及附屬小學、尙有巧立名目、向學生收取圖書閱覽等費、殊屬不合、昨通令省立各學校所有本年度已收之圖書閱覽等費、應於本學期終了時、一律退還學生、並將退還各種款項數目、詳細呈報、以備查核、

大學院審查教科圖書近聞

大學院爲鄭重教科圖書起見、已於去年制有教科圖書審查條例十六條、凡中小學用書、非經該院審定者、不得發行或採用、並定本年九月一日爲開始實行日期、關審查殊涉時日、如日內不即送去審查之書籍、雖期於九月一日前審定發行、

創辦蘇州聾啞學校之先聲

南通聾啞學校畢業生王振音朱蘇與校友沈宗南會同發起、創辦蘇州聾啞學校、已在[illegible]籌備處、計劃進行、

江西兒童智力測驗局之進行

江西教育廳因欲利用科學方法、改造教育之成績、故特設立兒童智力測驗局、派秘書杜佐周兼任局長、已誌本報、現杜局長正在積極進行、已由廳委程宗宣、江澄、歐錦爲局員、由杜局長負責訓練測驗人員、一俟訓練竣事、即將分途測驗、聞擬先測驗南昌、九江吉安等處之兒童智力云、

溫州中校停辦後之所聞

溫州私立中學、自經永嘉縣長呈復查收經過情形後、該校設立人許文長、向浙江省政府暨國立第三中山大學呈請啓封、發還校具、估價償還修築費、並請嚴懲辦教育局長吳孝乾、溫屬女中校長木節、茲奉三中大學指令、查溫州中學校舍、暫准由舊溫屬聯合縣立女子中學繼續借用、其由前溫州中學自行出貲裝修之處、仰由永嘉縣長查明、酌量估價呈核後、再行設法償還、其原有校具、該女中學是否需用、及如何估價承受之處、可由該女子中學、及前溫州中學校董會、或設立人、自行商酌辦理、

贛省編纂教育年鑑之進行

江西教育廳爲編纂教育年鑑起見、特組織江西教育年鑑編纂委員會、派定秘書杜佐周、科長鄧必興、柳藩國、胡嗣銓、方鼎、及視察指導員余家慶、編輯員尙國權等七人、爲該會委員、並於九日午後二時、在教廳開第一次委員會、公推杜秘書主席、討論一切進行事宜、聞該年鑑內容分爲十一類、㈠插圖、㈡照片、㈢發刊詞、㈣報告、（甲）民國十六年以前全省教育概況、（乙）一年來江西教育總報告、a教育行政、b初等教育、c中等教育、d高等教育、e社會教育、f民衆補習教育、g職業教育（丙）其他教育與事項報告、a本廳各種會務、各廳務會議、教育討論會、教育基金保管委員會、實施義務教育委員會、獎學金委員會、課程委員會、建築委員會、兒童智力測驗局、及學術講演會等、b省視察指導員視察各種教育機關總評、c一年來本省教育經費狀況、1・省教育經費、2・地方教育經費、㈤法規、㈥公牘、㈦命令、㈧調查、㈨統計圖表、㈩一年來教育大事記、(十一)附錄、至總編纂公推杜秘書担任、定於本年七月出版、已通函各教育機關、收集材料、從事編纂、

杭州私小教聯會之大會紀

杭州市私立小學教職員聯合會、日昨在省教育會舉行春季大會、到各校代表一百餘人、市教育科長陳純人、指導員趙欲仁、三中大俞子弟均列席、主席報告後、議決事件、㈠組織學校行政陳列案、議決由執委會推員主理、㈡發行會刊案、議決發行不定期會刊、內容重研究、㈢聘請巡迴專科教師案、議決照行、㈣受補助私校經費公開辦法案、議決校內每月公布、對市政府每學期報告一次、㈤統一各校教學分數案、議決先由執委會酌定標準數、再行討論、㈥請市政府組織自然科學實驗場所案、此案由陳科長答復、允於第二期計劃、實施時照行、議畢攝影散會、

本埠

市教聯會請改良待遇之答復

上海特別市小學教職員聯合會、爲請求改良待遇條例、於日前推舉代表三人持呈親赴市教局向蔣局長陳請迅頒整個待遇條例、及浦東方面請予同等待遇、已誌前報、日昨市教局已答復市教聯會、茲錄如下、

㈠請頒布整個待遇條例 呈悉、對於市立小學待遇問題、本局十分注意、頗願從速頒布整個的待遇條例、俾各專心任職、祇以本市教育經費、未見寬裕、一切計劃、都不能盡量推行、只得就可能範圍內、逐漸設法、㈡浦東區請求待遇平等 呈悉、鄉區市立小學校長教員十六年度第二學期俸給暫行標準、曾由本局擬訂、呈請市政府核示、已奉指令七九四號開所有鄉區小學校長教員俸給標準、梳俟新預算核定飭遵後、再行參照擬訂呈核、所請改善浦東市立各小學教職員待遇一層、現在無從核解、

市教聯監委會二次會議紀

上海特別市小學教職員聯合會監察委員會、昨在西成舉行第二次會議、㈠報告、㈡審查新會員、通過嘉濱四人、飛虹一人、育德一人、養正一人、倉基一人、江境一人、唐灣一人、共計十八人、㈢議決案、（甲）請執行委員會代收各種舊圖記、交本會銷毀、（乙）請執行委員會將每次油印議事錄交一份存本會備查、（丙）請執行委員會從速組織研究會（丁）下星期一大會、本會毋須出席（戊）以後遇有重要事件或入會表滿十張時、召集開會、

小學教員定期登記

市教育局辦理小學教員登記、業奉市政府核准、本學期舉行日期、定四月一日至四月三十日止、

東吳法學院設特別講座

請梁鋆立講中國對外之條約關係

崑山路東吳法學院院長吳經熊氏、鑒於修改不平等條約之重要、特於該院設特別講座、請交涉署華洋上訴處審判官梁鋆立君演講中國對外之條約關係及其修改步驟、每星期六午後演講二小時、將於今日開始、聞梁君久任國府外部秘書、對於中外條約、甚富研究云、

上海女子理髮學校今日開學

沈叔夏・趙立民・周個處等、於霞飛路五百十六號、開辦上海女子理髮專科學校、現報名入學者已甚踴躍、該校於最短期間內造就理髮技術、並授以相當之各種常識及普通之英語、定於今日（十七）開學、

縣教育局視察指導會議紀

上海縣教育局於昨日上午九時開視察指導委員會、由潘局長主席、㈠行禮如儀、㈡報告、㈢討論、1・教學視察片施用法、議決就原有視察片暫行使用一教室一片、加以符號、不適用之點、隨時修正、2・第一次視察整理要項、議決分類統計其要項如後、「學校類別」（公立私立代用）「校數」（初級完全中學）「校舍類別」（特建民房寺廟祠堂）、「學級數」（單級複式單式）「教職員資格」（經歷數）、「學生數」（年級男女）、「教職員數」（男女）、3・表簿的籌備、議決將督學教委所定各種表簿、由局印發各校、促令實行使用、4・職教員請假問題、議決由局規定辦法、通函各校、5・整頓各市鄉各校學費問題、議決提交局務會議討論、6・第二次視察指導注意要項、（甲）課務訂正、（乙）行事歷實行否、（丙）催填表格、（丁）整理原有學校表格第一二兩種狀況表學校一覽表教職員一覽表學生一覽表、（丁）黨化運動、（戊）教科用書、（己）調查私立學校及私塾、7・考查各學校學生實到數方法、議決製訂督學教委視察學生實到數比較表、分次填註、議畢散會、

哺養之良法

自來血

嬰兒誕生後、產母以失血過多、體質孱形虛弱、乳汁因之稀少、致嬰兒天然食料、不敷供求、於是不得不藉別物以哺之、蓋嬰兒甫經出世、腑臟柔嫩、除乳汁哺養外、他物皆非所宜、育嬰家不可不注意焉、自來血功能旺血補精、產婦服之、排除惡露、添生新血、並能助長乳房、增加乳腺分泌力、使生多量稠厚之乳汁、哺養嬰兒、助長發育、壯健筋骨、更能追補先天之不足、種種功效、難以枚舉、凡身體虛弱之產婦、缺乏乳汁之嬰兒、不可不服也、吳爲哺養之良法、誰曰不宜、

大瓶二元 小瓶一元二角

上海五洲大藥房發行 各埠藥房均有出售

2430

商場行市

釐平拆濫

▲洋釐　昨市仍屬平定、早市七錢二分二釐七五、比上日小去二二五、午市七錢二分二釐八七五、和上日相同、全日內交易尚盛、但並無特殊進出、集中劃頭成交一百餘萬、現洋轉賬成交有限、銀行互市三十餘萬、客帮中漢南青島等去胃尚稱不寂、計早市新幣三十萬、鈔票二十餘萬、來源中行由杭裝來二十八萬元、小市大約二分、比前日加大三釐、銅元早市五錢八分四釐七五、午市五錢八分五釐半、較上日大半釐、成交十餘萬角、輔幣二百九十二千五百文、衣牌二千八百三十七文、角坯早二百二十九文、午二十文、貼水早五十文、亦無升降、

▲銀拆　昨各銀行收解票項貨匯票款三百數十萬兩、票商各莊收解貨匯押解款四五百萬、銀根依然鬆滯、白拆尚無人要、早市做過二分、結果白借、午市仍作借、較上日減削二分、大條銀由中行裝杭者二百餘條、

內匯稍有變化

昨據錢業公會報告、國內匯兌情形稍有變化、如京津漢口煙台等見升、青島閩省皆降、餘無上落、各埠交易尚殷、計北京公砝升五錢、爲一千〇五十一兩、洋加一元半、計一千〇十六元半、天津行化升五錢、計一千〇十九兩、洋漲一元半、計一千〇十五元半、漢口漲半元、計一千〇二十元半、烟台升二元、計一千〇二十元、青島降半元、計一千〇〇九元半、福州減二元、計一千〇十七元、廈門降一元、計一千〇〇九元、又本埠中行撥天津電訊、即期行化升六錢二分五、電一千〇五十八兩七錢五、

外匯蕭條
內盤穩定

昨（十六日）本埠外匯掛牌除意匯復長二元、計一千一百八十五利耳、瑞士加一元、計三百二十五元外、餘均無更上、倫敦來電、銀行掛價見縮、惟銀約銀勿更、又銀行私電、銀價及日匯亦未變更、而滬上銀行英美日三內盤均甚穩定、昨已開掉期、五月份較四月份高變錢、華商交易雖有但無甚鉅、交、英美兩匯少數買賣、銀行略有買口、又東匯上下午市價不相差池、華商計有一百餘萬元進出、銀行如正金和荷台灣等賣出數十萬元、三菱花旗及上海華比對做等約有五六十萬、人心穩定、午後市面極靜寂云、

▲英匯　掛牌勿更、內盤平穩、華商計出數萬磅、午前六月份售價二先令一辨士、進價七辨士〇六二五、正金三菱各進一萬磅、價七辨士〇六二五、又華商銀行對做五千磅、同上、後市況相似、午後亦無變遷、交易甚少、

▲美匯　掛價仍疲、內部平定、銀行扒進十餘萬元、上午六月份售出價六十三元、買價六十三元一二五至六十三元〇六二五、三菱吃過五萬元、六十三元〇六二五、正金吃五萬元、六十三元一二五、後銀行互做二萬五千、價六十三元一二五、午收市況相同、午後亦無上下、

▲東匯　掛價不更、內盤似堅、惟上下午市相頗殊、華商約有一百餘萬元、交易人心則穩、早市六月份出價七四九三七五、進價七四八七五、五月份出價七四八一二五、進價七四六八七五、四月出價七四六二五、進價七四五、銀行互做十萬元、七四九三七五、正金出十萬元、價同、以後三菱吃進四月份十萬元、七四六二五、又出十萬元、七四六二五、十點後台灣出十萬元、六月份七四九三七五、華比進十萬元、價同上、係上海售出、匯業出五月份五萬元、七四八一二五、三菱做過掉期、出四月、進六月、照貼二二五、至午後交易尚少、銀價上漲、下午六月份仍爲七四九三七五、五月七四八一二五、四月七四六二五、進價照減〇六二五至一二五、市面頗平、交易沒…

銀市平定

昨據倫敦來電、大條銀近期已縮零六二五、計念六辨士二二五、遠期縮零六二五、計念六辨士二二五、（合英匯平二先令七辨士二二五）中國賣出交易稀少、市平、美銀價仍爲五角七分二五、英對美小去三二五、計四元八角七分三十二分之念七、英對美加零六二五、計四元八角七分九三七五、日英仍爲一先令十一辨士一二五、日美四元七角、英對滬加零六二五、計二先令七辨士三二五、本日路透電十點半到、日美四六九三七五、…

金市平和

昨（十六日）標金市況頗形平和、前後兩市祇有五六錢盤旋、蓋英銀雖縮、美銀及匯兌等均無變更、而外匯似稍見緊、華商時有出入、爲數不鉅、同業中實貨均亦平常、套頭交易依少數、人心平穩、午後更爲閒散、故提早開市、至五月份已開始交易、掉期由空頭方面貼進、早開計三四錢、午時五六錢、而四月份已無進市、大都改做五月份爲主、開盤計爲三百六十四兩九錢、以後加四錢、旋降去六七錢、午收六十四兩六錢、比較上日計減三錢、午後已無掛牌、五月份最小點三十分開市、價爲三百六十五兩三錢、毛盤加爲五兩七錢、殆因日金見緊、銀行成交、六月份七四九三七五、英金銀行吃進二先令七辨士〇六二五、先令開出同至六十五兩二錢、掛價勿更、內部平定、華比吃進六月七四九三七五、係上海售出、十點時爲六十五兩五錢、以後徘徊二錢上下、而外匯穩平、華商銀行出五月份七四八一二五、住友買本月七四三七五、又三菱掉出四六月份計貼三二二五、十一點以後金價站在六十五兩三四錢間、迨午刻收市、爲六十五兩三錢、下午開出尚爲六十五兩三錢、往後小落二錢、爲六十五兩一錢、交易呆木、祇有三四號進出、銀行外匯亦無步交、故至二點三刻而散、收市爲三百六十五兩二錢、一日間收最大價三百六十五兩七錢、最小價三百六十五兩一錢、計有六錢上落、發帳三月六十四兩、四五月同爲六十五兩、補水上下同、物品早開三百六十五兩二錢、午收五兩三錢、下午五兩一錢、收市五兩二錢、

棉市仍穩

昨（十六日）紐約棉市始以氣候好良而跌、後以同業及現貨商買進而漲、計各月期價大七至三個磅音、現貨大十個磅音、利物浦棉市五月期小〇三辨士、十月期小〇六辨士、現貨●〇二辨士、孟買棉市初隨紐約而跌、但後以棉紗市況良好而漲、計平茄爾根漲跌及勃洛去均不動、大阪棉市各月期價大一元至六角、本埠棉市始以外棉堅定、紗市良好、故人氣頗形堅挺、但後以多頭了結及現銷轉淡而回疲、紗布交易所漢標前市各月期大二錢五分至一錢、後市均一錢、共成交四萬五千六百担、各月期價如下、

三月期	三六●八五	大一五
四月期	三六●二五	大一五
五月期	三七●〇〇	大一五
六月期	三七●〇〇	大〇五
七月期	三七●〇〇	不動
八月期	三七●〇〇	小

紗市步漲

▲現紗　昨日（星期五）現紗長江一帶銷路依然暢動、而牛莊等稀亦有相當之需要、從以賣方居奇、故三四月之期貨亦俏、人心樂觀市面步漲、昨日江西帮進二千餘包、廣東帮進三百餘包、漢口帮進三百包、內地帮二百十五包、牛莊帮進二百念五包、長沙南昌四川蕪湖汕頭野鷄廈門烟台寧波秦皇島等帮二百餘包、合計進二千四百餘包、同行交易三四百包、日信祥行進五十包、實價大一二兩、茲列市價如下、

▲期紗　紗布交易所十六支人鐘標準初以外棉穩利、繼以三品報漲、並承上日之漲風、故來勢即向上、終上午收盤而不衰、午後形勢更覺實際消息而蕨堅、但卒以漢標受挫、散戶獲利轉賣而回疲、結果漲二錢至九錢、共成交二萬一千三百五十包、茲將收盤行情比較如下、

三月期	一五六九〇	大〇九〇
四月期	一五七三〇	大〇四〇
五月期	一五七九〇	大〇五〇
六月期	一五八一〇	大〇五〇
七月期	一五八二〇	大〇二〇
八月期	一五八五〇	大〇二〇

市價一覽

◉國外票匯　三月十六日（禮拜五）市

◉國內匯兌　◉各國票價　◉金市　◉銀洋錢市　◉無錫金市　◉無錫錢市

◉蘇州金銀市　◉蘇州錢市　◉滬南米市　◉滬北米市　◉無錫米市　◉雜糧　◉無錫雜糧市　◉油豆餅　◉大連油豆餅電

◉上海華商紗布交易所　◉上海證券物品交易所　◉上海華商證券交易所

◉上海麵粉交易所　◉大阪三品紗　◉無錫紗市　◉紐約棉市　◉利物浦棉市　◉孟買棉市

◉本廠粗布　◉本廠粗斜　◉現貨麵粉　◉煤油

旅行一覽

◉滬寧路行車時刻表

▲上行車　上海北站開　南翔開　安亭開　崑山開　蘇州開　無錫開　常州開　丹陽開　鎮江開　南京到

▲下行車　南京開　鎮江開　丹陽開　常州開　無錫開　蘇州開　崑山開　安亭開　南翔開　上海北站到

▲附誌　上海北站開行之七點鐘快車概不發售上海至南翔及上海至安亭三等客票

如欲詢問請向上海北站詢問處接洽電話北三一九九

◉滬杭甬鐵路行車時刻表

▲滬杭段　下行車　上海北站開　上海南站開　松江開　嘉善開　嘉興開　硤石開　長安開　杭州開　閘口到

上行車　閘口開　杭州開　長安開　硤石開　嘉興開　嘉善開　松江開　上海南站到　上海北站到

凡有▲符號者與滬寧車聯運

船期

▲進口輪船報告　三月十六日（念五日）禮拜五進口

▲出口輪船報告

▲寧波班　▲長江班　▲定海石浦海門　▲崇海班　▲穿山定海班　▲通州揚州班　▲福州班　▲北洋班　▲南華班　▲溫州班

外洋輪船報告

▲舊金山班　▲西雅圖班　▲英國倫敦班　▲法國馬賽班　▲德國亨寶班　▲呂宋爪哇班　▲世界班　▲花旗溫哥武　▲意國郵船班　▲長崎神戶班　▲青島大連班

請聽電爐的好處（其二）

第二、電爐不占地方、祇須一只手的氣力、可以隨你搬東搬西、不像那呆笨裝置之爐、一經裝置之後、這塊地方就不作別用了

工部局電氣處
營業間福州路十七號
樣子間南京路念六號
電話中央一六一零一